No. 6885, Shanghai Tuesday September 11, 1923 THE EASTERN TIMES Published every morning: including Sundays

時報

中華民國十二年

九月十一日星期二

舊歷癸亥年八月初一日

今天四張售大洋三分

第六千八百八十五號

中華郵政特准掛號立券按照總包特別優益寄送之報紙

本館設上海福州路山東路轉角 電報掛號一四 電話號二五一四 中央一二 營業部 一〇一 編輯部 中央一二〇四

外埠寄報連郵費：中國境內 逐日寄全年十二元半年六元；日本境內 逐日寄全年十二元半年六元；歐美各國 全年二十四元半年十二元（郵費先惠概照九五）

廣告刊例：特等 登於新聞之內每行每日四角五分；頭等 登於緊要新聞之後每行每日二角；二等長行 登於普通之後每行三角七分；三等行 位以五十字起碼每日每字一分

大綸綢緞洋貨局 修葺房屋 工竣露布

本號開設上海英大馬路拋球場轉角歷已有年發行綢緞顧繡呢絨洋貨久已馳名遐邇茲因擴充營業將房屋大加修葺今已告竣擇吉八月初一日開幕於各貨之齊備花色之新穎如毋待贅述兼有外洋新到各貨鮮麗奪目品質精良議價特廉以副 惠顧之雅意值茲新涼入序惟冀 紳商各界閨閣名媛聯袂惠臨無任歡迎 電話中央三一五九

上海青年會商業第一第二夜校招生

本夜校高等商業科自秋季學期起改為選科制 初等科一級至八級及專修科招生晚先儘舊生登册十四十五號招考新生十八數已經限定深恐額滿見遺故准九月十二十三號兩八號開課章程函索須附郵票五分 校址 四川路一百二十號 民國路寧波路首 校長朱樹翹啟

大陸商業專門日夜校招生

學科 銀行專修科 商業本科預科及夜校部 商業專修科

程度 中學畢業 中學肄業

報名 各級尚有餘額每日八時至四時來校報名入校

開學 日校九月十日 夜校十八日

校址 閘北寶山路天吉里 房屋另於北車站附近 三樓

附白 本校現聘定南方大學教授碩士博士美人倫道爾碩士等商科大學教授為主任並添聘副主任一人總務正副主任一切管理教授悉主嚴格來考學生須預備自修程度慎勿貪高躐等

承天英華學校招生

本校日招日夜二時各級俱有英美教員 現招大學一級中學各級及初學新生（報名）繳最近照片一張帶保證金五元（考期）九月十日欲指明所插班者得約期考（學費）上海北京路 （校址）上海北家嘴

南洋高級商業學校續招男女生

高級商科 銀行專科 英文中學科

各科尚有餘額無論已否來函凡文憑均可報名入學隨到隨考（學則）函索即寄（校址）卡德路尾山海關路 校長鄭富灼博士

遠東商業專門學校（遷移）招生

本校商埠在閘北寶山路即新開大陸商業學校地點今因本學期學生人數過多於校小特遷威海衛路同濟大學原址添聘歐美留學碩士

務海關科商業本預科 各級尚有餘額自即日起至九月三日止每日在本校續考男女新生 開學九月

一夜校部 分英文簿記商業學等科 章程函索即寄 校長殷志恒啟 銀行科到 乙2923

中華體育專門學校男女部續招插班新生

（詳章）函索即寄（校址）蘇州三元坊 校長柳成烈啓

南京適存中學招生

年級 初中一二三年級

考期 九月十五日隨到隨考

校址 北門橋大街 插班生 補習班

浙江公立醫藥專門學校續招藥科新生

（資格）中學校畢業（試驗科目）國文英文（或德文）物理化學數學（代數幾何）（報名）十一日起報名時須驗畢業證書並繳四寸半身相片及試驗費二元（概不發還）（試期）九月十四十五日（報名處及試場）上海西門外林蔭路江蘇省教育會

南海書一天園記出版

南海前書一天園詩此乃一天園記也定價大洋三角

上海有正書局發行

儲蓄優點

每月儲洋十二元至第十五年共得本息洋四千九百元若照他種儲蓄每月儲洋十二元至第十五年僅得洋二千元有奇相差幾五分之三想儲蓄諸君必擇此又穩妥又可靠之四千九百元也無疑欲閱詳章請向上海甯波路九號

上海商業儲蓄銀行索取可也 甲2328

中國歷代帝后像再版

此像爲中國鎭國之寶前數幅爲吳道子手筆向藏南動殿後藏紫光閣今移入內府此次爲火焚去千古名迹幸僅留此影茲再版已出定價十元

上海望平街 北京廠西門 天津東馬路 有正書局發行

國學叢刊

東南大學國學研究會編

一卷二期出版

要目

六書解詁及釋例……顧實

古代圖續文字之異同及其分合……陳鐘凡

造字原本語言釋例及表語考……顧實

金石骨甲古文學及文字形體之發明……趙萬里

清儒治文學之派別及其方法……陳旦

文字上之古代社會觀……張世祿

從文字學上所見初民之習性……陳鐘凡

中國文字學上之原始宗教考……陳鐘凡

文字學上之中國人種起原考……顧實

華夏考原……易培基

周無畏敎（插圖）附釋文

小學研究叢錄（二十篇）

每册三角 半年六册 一元二角 全年十二册 二元四角

商務印書館啓

農學

國立東南大學農科編

一卷三期出版

安徽實行新學制後之農業教育辦法

根本救濟棉荒辦法

改進我國農業之建設計劃書

美棉在中國退化情形之一瞥

蚊蠅與氣候之關係

豬之虎列拉病

中國森林事業經過之概況

畜牧與農業之關係

中國生物學發達史

美國稻作調查報告書（一）

農作物學教授大綱之商榷

美棉之栽培新法

每册三角 全年八册 二元二角

商務印書館發行

上海中法藥房 大減價二十天

陰歷七月二十日起至八月初九日止

本藥房自七月二十日起至八月初九日止所有各種藥水藥丸化粧品常用品以及常用良藥一律減價出售細目繁多不及備載略舉大端按日披露報章以便惠顧者之采擇焉外埠購買寄費另加

旁氏白玉霜 大八角 小四角

三星花露水 照碼八折

巴黎檀香皂 減售二角六分

極品花露水 照碼八折半

韋廉白己片 減售三角

救疫藥水 每元三瓶

靈驗復活水 每盒四十瓶

減售七分

燕醫生補丸 大一角六分 小七分

殺疫臭藥水 一元一角半 六角

老牌銅盆藥皂 減售三角五

司佳百貨用 減售八分

淨白樟腦丸 每元二角

奇異頭痛餅 減售八分

美國薄荷錠 每對五分

保喉潤肺片 減售七分

百代公司 Pathé

本公司自發明鷄牌鑽針唱機唱片以來行銷各國已歷三十載此三十載中慘淡經營逐加研究成績斐然影入耳目在中國早蒙各界推許有執留聲機界牛耳之譽本公司受寵若驚不敢自足經年累月精益求精因之本牌唱機唱片得以愈推愈廣縱橫國內推原其故皆因本公司機件精良裝璜雅緻且出音清楚堅固耐用唱片均聘中國最有聲望之名角所唱聲調清亮各擅專長北調南腔應有盡有即目下續出各名伶亦復陸續添入眞可謂層出不窮唱針則以鑽石所製既不損片又免掉換之勞更聘用音學大家精心驗配以期盡美無疵方出應世各界喜聽本公司之唱片者必須購配本公司之雞牌唱機方稱珠聯璧合若配非其機則恐本公司各大名角所唱之好戲有不能發揚原音於聽者之前也爰特將本公司雞牌商標登諸四角如荷惠顧請認明此雞牌商標庶不致誤

上海四馬路九十九號百代公司敬啓

本埠經售家 大馬路先施公司 永安公司 四馬路本分公司

外埠各大商埠均有經理

English Text Books

商務印書館出版一各科英文用書

文典 作文

*A Complete English Grammar for Chinese Students 英文典大全 一册一元八角	Grammar as a Science 科學觀之英文法 一册五角
English Grammar for Middle Schools 中學英文法 第一二册各一角二分 第三册二角四分 第四册四角	The Use of Tenses in English 英語時間詞用法 一册三角五分
Elementary English Grammar and Composition for Chinese Students 初級英文法及作文合編 一册六角	*Practical Composition for Chinese Middle Schools 中學實用英語作文 一册二角
A Practical Grammar of English 實用新英文典 一册六角	Elementary Composition for Chinese Schools 訂正英語作文教科書(二編)八角,一元
Practical English Grammar for Chinese Students 實用英文法教科書 一册九角	Woolley's Written English 屋氏英文作文法 一册一元一角
The Mother Tongue (Adapted and Explained in Chinese) 增廣英文法教科書(附釋義) 一册一元三角	Woolley's Handbook of Composition 屋氏作文示範 一册九角
Progressive English Grammar for High Schools & Colleges 高級英文範 一册七角半	Hints on English Composition 英語作文要略 一册四角
	Beginning English Composition (Direct Method) 初級英語作文 一册三角

語音學

*An Outline of English Phonetics 英語語音學綱要 一册六角	An English Phonetic Primer 初級英語讀音教科書 一册二角

尺牘 繙譯

A Class-Book for English Letter Writing 英文尺牘教科書 一册六角	Translations from Modern Chinese 中國文體舉例(華英對照) 二册一元六角
A Guide to Letter Writer 英文書札指南 一册七角	A Manual of Translation 華英繙譯捷訣 一册七角
The Companion of Letter Writer 英文尺牘 一册四角	Translation Exercises 增訂華英繙譯金針 上下册各一元二角
English Letter Writing with Chinese Translations 新增英華尺牘 一册三角半	[商業尺牘及其他商務用英文書另見告白]

會話

A Classroom Conversation Book 英語會話教科書 布面八角紙面六角半	English Conversation 中學英語會話(四册)一角半,二角半,三角,三角
*A Textbook of Progressive Grammatical Conversation 英語會話法程 一册三角	Fifty Lessons in English Conversation 英華會話合璧 一册七角
The New Method Conversation Book 淺釋英文會話 一册一角五分	A Classified Conversation Book 分類英語 袖珍本四角
Advanced Conversation Book 高等英語會話教科書 二册各六角	*The Namwu English Conversation Book 南武英語會話 二册各二角半
	Fifty Fomulas in English Conversation 英語會話公式 一册二角半

歷史 地理

Outlines of Chinese History 英文中國歷史 六元	Geography of the World (Wolcott) 英文世界地理 一册四元
*Introduction to Western History for Chinese Students 英語西洋史綱要 一元半	Teacher's Key and Reference Book for Wolcott's Geography of the World 同上問題詳解及參考書合編 一册五角
Geography of China 英文中國地理 布面一元 紙面九角	

理科

Introduction to Biology 英文生物學初桄 一册一元六角	Qualitative Chemical Analysis (Theoretical & Practical) 英文理論實驗定性分析化學 一册七角
*An Introductory Chemistry 英文化學綱要 一册一元五角	*Exercises in Elementary Physics 英文初等物理學實驗 一册六角半

【注意】加有*者係最近出版之書 另有多種不及列入

天津東馬路 有正書局

秋季大廉價

陰歷七月二十日起八月十九日止

◀目錄函索即寄▶

本局開創念餘年所出碑帖名畫完幅屏聯書籍小說等類版本名貴印訂精雅久爲社會所稱道茲因大宗新書運到又値秋季開學特一律廉售六折以答平日惠顧之雅意另有贈品幸勿交臂失之

◁廉價部▷

本部設東門內二道牌坊陳列表面稍有汚損之出版物內容仍屬完好其價廉至三四折不等最多有至一折者捷足先得祈請早臨

國語音

【國音】

國音字母書法體式	一册	一角
國音字母書法體式英文本	一册	三角
新定國音發音法	一册	二角
[illegible]正音法	一册	二角
增補訂正國音易解	一册	二角半
增補訂正國音實習法	一册	一角
注音字母教授法	一册	三角
國音獨習法	一册	一角
新教育教科書國語發音學大意	一册	三角
新教育教科書國音課本	二册	每册八分

【國語】

小學國語話教學法	一册	三角
新式標點符號使用法	一册	二角
王璞的國語會話	一册	六角
國語交際會話	一册	一角半
國語普通會話	一册	一角半
國語文法	一册	三角
國語文法大綱	一册	一角半
國語文法講義	一册	三角
[illegible]講義　國語法	一册	二角
[illegible]講義　國語文	一册	一角
[illegible]講義　國語發音學綱要	一册	一角
[illegible]	一册	一角半
[illegible]	一册	一角半
[illegible]　國語發音學	一册	二角半
[illegible]　國語文	一册	一角半
國語講義　國語文法	一册	一角半
國語講義　國語[illegible]	一册	一角半

【教具】

中華國音留聲機片	全十二面 特價	二十元
中華國音留聲機	全一座 實價	三十四元
彩色國音積木	每組 甲種	六角
	乙種	九角
	丙種	一元二角
國音木牌	每組八十五枚	四角半
國音色版	每組四十枚	二角
國音拼音牌	每組四十六枚附鐵牌一只	三角
國音方字(附教授書)	全一盒	四角
注音字母拼音練習[illegible]	一個	一角

【字典辭典】

國音分韻檢字	一册	九角
中華國音新檢字	一册	二角
國音小檢字	一册	一角
中華國音新字典	一册	三角
國音小字典	一册	二角
中華注音國語字典	一册	四角
國音普通字典	一册	四角
注音新辭林　布面精裝	一册	二元四角
國語學生詞典	一册	印刷中
國語平民詞典	一册	印刷中

中華書局發行

(癸192)

上海南京路、

文明書局遷移紀念大廉價只有七天要截止了

(明66)

密宗大綱出版

一名眞言宗綱要一序說二法脈相傳三所依之經典四立教開宗五修證門六無階級之階級七無盡之悲願定價大洋二角

上海　北京　天津　有正書局發行

美國最新式打字機出售

茲到有美國新出最新式全新打字機器以照原價八折廉價出售優點甚多不能詳述合意者請臨本局面看　四馬路有正書局可

北宋初拓眞絳帖預約券

珂羅版精印計宋方一軒初本二册元趙松雪東庫本三册皆王右軍書前爲安麓村羅六湖海山仙館嶽書樓所藏近在羅原覺君處經帖學專家沈培老詳跋及近代名人十餘題識後附考證釋文約萬字可爲程南村絳帖考之補遺共計五大册珂羅版精印八月底出版定價十六元先售半價預約券每部實收洋八元先付四元摯取收條八月底再付四元取書

絳帖本系從宋祕以俱在故眞本極罕北宋裝原冊未經後人拼亂尤爲僅見當在端氏陶齋王氏寄青霞館藏本之上今用

上海　北京　天津　有正書局發行

逍遙大會

▲首先入會者可免費逍遙快樂一年

▲且有得數百元數千元數萬元之希望

一　本會定名爲逍遙大會凡入會者人人可免費游覽大世界一年並有得數百元數千元數萬元之希望

二　凡願入會者一次繳足洋三十元掣給會員證每月憑證領取月券一張(可游大世界三十次)至甲子年陰曆七月底爲止

三　本會會員能介紹四人入會者即爲會總本會當特別優待除將其原繳之三十元如數退還並將會員證換給會總證除按月仍憑證領用月券外並將本會所收得之會費總數中提取百份中之十份以作會總之酬勞金用拈鬮法分配之屆時由各會總公舉數位拈鬮拈出第一名得五份第二名得一份第三名得半份第四名至第十名共七名合得一份半第十一名至五十名此四十名合得二份

四　凡每一會員能介紹十六會員者爲本會會董除仍享四會總之權利外再特酬以會董優待券此優待券對於大世界內部向需另外購票之新舊劇場等處均可免費入場並於本會遇有會議時有出席與議之特權

五　本會會總會員之游券均自七月初一日起用其在七月初一日以前入會者自入會之日起至六月底止按日加贈六月份門券每日一張以示優先

六　入會期自即日起至陰曆七月底截止八月初十日會各總在大世界拈鬮分派酬金

七　凡願入會者請於每日上午十時至下午七時止駕臨日夜銀行晚間請至大世界帳房接洽或開明住址通信亦可

八　本會爲優待會員起見故會費極廉但此項會總會員之遊券倘大世界左右各煙紙店有以月券分次另售及以月券沿路兜售賠錢入門等買賣行爲一經察出無論會總會員遊券立即扣銷幷取銷其會總或會員資格不還會費

敬告全國學校

金風颯玉○、玉露凝霜○光陰迅速○轉瞬又將秋季開學矣○貴校欲置備習字範本乎請惠臨敝局選擇○必能如願○敝局新出大楷小楷行書等習字範本○計有五十餘種○無不精美○業已預備充足○任憑采購○不勝歡迎之至○

上海望平街　北京廠西門　天津東馬路　有正書局謹啟

京兆大宛工賑籌募基金債券電碼露布

頭獎第二千七百五十三號由杭州兆元經募

二獎第二萬五千二百一十六號由本埠壽中經募

三獎第一萬八千七百二十四號由本埠老通源壽有利經募

四獎第二萬五千四百八十九號由本埠大利元經募

四獎第四萬○九百六十六號由杭州兆元經募

五獎第一萬五千七百號由天津德源經募

五獎第一萬三千八百七十號由漢口振華經募

以上電碼恐有錯誤仍以號單爲憑

附告第三期夏歷八月廿二日開籤

部務由次長代理、現正物色次長、

▲壽險付費延期　大阪朝日特電、生命保險一

▲帝大之燼餘　東京帝國大學、除圖書部外、所屬大助其威、頓時本城鐵路火海、人民在風火餘煙、水三尺有餘、於因隄防潰倒、附近皆成澤國、鐵道完全不通、

[illegible]將黎任之大[illegible]

時論

◉救濟日災之解釋　(景寒)

賑災云者。由人類出乎良心之自然。各盡其能力。各如其爲所當爲。而無絲毫勉强與利用之心。雜於其間者也。故自聞日本地震大災以來。我國之人。無不踴躍奮起。非爲見好於日。亦非有利乎己。亦爲人類自然之感動而已。無論捐輸之欵若何多少。然其心固甚純潔而無他也。然而北京政府中人。所爲之事。與此不能無異。北京財政之拮据。誰不知之。苟已盡其能盡之力。人亦諒之。即更進一步。勸導國人之有力賑助者。多以賑助。斯可矣。今乃不然。由閣議提出附加稅一成之議。不已失當乎。日本身受此大災。且祇募賑而勿加稅。奈何中國以賑鄰之故。乃有此加稅之舉耶。創此說者。苟非全無知識之徒。即假名利用者也。

電報

大選會竟足法數

十日午二時續開總統選舉預備會、傳每人出席費二百元、三時半到四百三十六人、足法定數、開會、主席宣告照總選法第二條一項、攝閣期滿、應決選總統期、宋汝梅主十三日、錢崇愷主十二日、主席以十二日付表決通過、又選舉總統手續、條文五條、亦多數通過、(本館十日北京電)

十日衆院發上星期出席費證、每人一百元、(本館十日北京電)

政府現竭力於秋節前籌欵一千萬元、其中三百萬元乃充選舉費、(路透十日北京電)

京團體、對衆院延長任期案、認爲病國害民、聯絡津滬漢各團表示反對、並請政府、暨實力派、一致主持、(本館十日北京電)

王家襄吳景濂力爭包辦、要求產出參院長、否則不兩立、(本館十日北京電)

國會中人傳稱議員多人將由甯回京、參與選舉總統、(路透十日北京電)

黎黃陂南下說不確、僅饒漢祥有南行之說、黎九日夕尚在夜花園遨遊、(本館十日北京電)

參議院議員張繼、宣言反對擁黎元洪、(本館十日香港電)

國民黨將宣布兩事、(一)反對黎元洪以總統名義、組類似政府之一切機關、(二)重申本黨總理前電、勸民八議員勿爭出席、(本館十日香港電)

國會議員褚輔成潘大道等五百三十二人、宣佈曹錕八大罪狀、(本館十日香港電)

李根源於八日自天津搭某國輪船取道大連赴滬、張弧吳毓麟均赴天津、(電通十日天津電)

臨城案復文擬妥

臨城案覆文、由五部委員會擬妥當、俟星期三衛公使回京、先與疏通、一面由外部與衆院外交委員會接洽、再提閣議、(本館十日北京電)

駐京義公使以梅神父洛圖出險後因傷逝世、照會外交部、聲明保留要求賠償權、俟本國訓令方提出、外部九日電蕭耀南査詳情、(本館十日北京電)

趙恒惕將由湘退贛

趙恒惕確在瀏陽車站、收容舊部、祇待衛方之蔣鋤歐劉重威汪磊三團退到、即返攻長沙、但此間九日晚得湘電、汪已受趙編制、開駐桂陽、劉蔣已敗績、趙將由株萍路退贛、聞洛方對湘、已定鄂軍防邊、贛軍援趙、(本館十日漢口電)

趙恒惕確在醴陵車站、僅有槍二百餘支、隨衛多鄂軍殘部、(本館七日長沙電遲到)

方鼎英六日電蕭耀南、再請毋出兵援湘、並請明白表示態度、電中有湘人雖弱、自爲猶忠、四川之局、殷鑒未遠等語、(本館七日長沙電遲到)

長沙各軍、得謝國光部成譚兩團六日電、本日正午、完全克復衡州、敵向攸醴退却、現正在追擊中、(本館七日長沙電遲到)

魯滌平再通電言和、並擬定辦法、(一)先爲局部停戰、(二)停戰後再定地點會商辦法、(本館七日長沙電遲到)

東江戰事無大變化

東江戰事近無大變化、兩軍相持於平山白芒花間、博羅城仍在聯軍手、博羅各屬地、全被粵軍佔據、一說謂粵軍包圍博羅城、滇桂軍約三旅被圍、(本館十日香港電)

聞欽廉一帶被申葆藩黃志桓鄧本殷等分路進攻、黃明堂電孫中山告急、(本館十日香港電)

九日消息程天斗判死刑、聞係冀程出鉅欵贖罪、故爲恐嚇、程已託人關說、允添欵至四十萬、(本館十日香港電)

新昌輪船之被刦

招商局新昌輪船九日在黃埔海面被匪行刦、擄去公爺創(伶人)所組織赴上海開演之女班全班劇員、及搭客數十人、(本館十日香港電)

星期六夜、有携械之海盜約五十人、喬裝搭客、乘招商新昌輪、由港赴港、於半途行刦、船長等均爲驅入輪間、計被刦去値洋二萬餘元之財物、買辦査票人及華人搭客九名、被擄勒贖、海盜未開一槍、(路透十日香港電)

川兵攻擊日船之續聞

日船雲陽宜陽開往重慶駛抵涪州時、爲周西成之兵所攻擊、榮陽船長大副中彈殞命、並傷火夫數名、重慶來船稱、城門已閉、戰事現正在進行中、(路透八日宜昌電)

日清汽船會社宜陽丸、一等機關士嘉村九日正午附新蜀通號率該丸下級船員約六十名抵宜昌、內有受輕傷者四名、即施醫治、又有受重傷者三名、須附大元丸赴漢口施手術、船長當日受槍傷立斃、有日本人旅客一名、當時登船橋避難、旋因腿部中彈未死、被抛入水中、機關長一等運轉士二三買辦及其他數名被拉去、木匠舵工水手四名同死、宜陽丸之機關部被毀、不堪使用、船內所有被刦一空、一二等領港水手頭目水手一名機關部員九名尙被留於船中、雲陽丸逃出涪州之際、因事奉派遣至雲陽丸之三買辦及舢板夫六人、皆被拉去、宜陽丸船員之歸宜昌者、全部收容於雲陽丸中、目下雲陽丸船內有不穩情形、已由日艦伏見派兵十數名日夜防範、日艦比良、於九日上午六時由宜昌出發、八日抵宜昌之大元丸、華人旅客全部被外交後援會拉去、(東方十日宜昌電)

武昌高師改組大學

武昌高師改組、大學成功、十一日行開學式、(本館十日漢口電)

日災善後之種種

關稅加一成徵收案、八日閣議決定、由外部與公使團接洽、(本館九日北京電)

政府決仿前年北五省賑災案、關稅附加一成、以半數救濟日災、半數留充本國賑濟、由顏維鈞徵求各公使同意、(本館十日北京電)

江庸雷殷等十日晚出京、赴日救濟華僑、(本館十日北京電)

代理日使施履本、十日抵日逕赴東京、(本館十日神戶電)

十日外交部令派唐在章爲拯救日災委員會會長、熊垓副之、(本館十日北京電)

張元節電、橫濱總領事長福厯斃後、家屬已抵東京、(本館九日北京電)

黃郛因其婿及女在東京、電詢無下落、擬親赴日本採聽、再議就職、

部務由次長代理、現正物色次長、（本館十日北京電）

賈鍉派員赴贛、辦軍米一千石賑日災、（本館十日北京電）

鄂兩後援會電顧維鈞、請轉日政府、即時歸還旅順大連、取消二十一條、俾兩國回復好感、（本館十日漢口電）

江都縣會、十日會議、電省反對弛米禁、（本館十日揚州電）

東京、市內廣神田區之中國留學生、蹤跡不明者甚多、留學生中已蹶起從事於救濟運動、並電祖國乞援、日本官廳、對中國災民、集居數處、勤加保護、兩國民感情、經此震災、似漸融洽、（電通十日東京電）

神田之中華學會全燬、追分町之宿舍幸存、中國留學生中之罹災者、借一高寄宿舍、收容之歸國者、給與旅費、死亡者、與以撫卹、（大每十日大阪電）

神戶日本郵船會社、決將中國災民、免費送回上海、又該社社長捐三千圓、贈與中國災民、（東方十日東京電）

●災區善後

▲遷都之唱導 朝日特電、除新聞紙所表現者外、所有京阪神之知識階級間遷都論唱導頗盛、關於此說、後藤內相曰、就於東京橫濱之復舊策、於數日內、將有具體案發表、因是遷都說之無根據固弗論、而京濱地方之勢力、絕對不令移於關西、政府現正決心盡全力云云、

▲震災善後借欵 紐約九日電通電、現紐約市場、預料日本必借巨欵、為震災善後之用、至日本之信用、因美國此次對於震災深表同情、發行巨額債券、必較平日更為容易、（路透九日大阪電）

同上特電、井上藏相談云、於內地市場之國債募集、當然不可能、故公債政策惟有中止或延期、於東京之復舊、如以公債為必要、恐惟有依外債之一法矣云云、

朝日特電、震災地方之支付延期緊急令、今後於現在殆為日本產業上之唯一中心地之大阪神戶地方、恐有相當之影響、而就中於受領支付金而欲充當買賣之資金者、其影響殊更大、蓋為今後之復舊起見、為經營商業起見、皆不可不免起大變矣、然至八日、如已電、依日銀之資金融通之聲明、此等危懼之念、已一掃而空、就於此事、大阪日銀支店長浜岡氏、斷定如左曰、僅以援助之聲明及消極政策、殊不安、蓋此時非空砲、以實彈為必要、故此次所執處置之效果、余決不疑、財界與商工界亦無須懸念、如滙劃銀行亦既見援助、則所有之不安已去、資金融通之具體的方法、將委諸專門家、為當然之事、今值非常之時、而用機之非常手段、不可不覺悟也、余已通知各銀行家、各人宜安堵云云、

▲災區租地優先權 同上特電、關於東京災區之租地權、日本政府將發勅令、准被災者有優先權、

▲徹底改正市區 東京市區、當局擬趁此時機、為徹底的改革、東京市所有地、將嚴禁私營建築、惟關於都市之具體計畫、目下永田市長、正與內務省協商中、（東京電通）

▲橫濱蠶絲貿易復振計劃 橫濱貿易商同業組合、已協議數次、特決議如左、吾人一致協力為謀國家產業貿易、及橫濱市建設復舊起見、特組織蠶絲貿易復興會、實行之第一步、必設法使蠶絲輸出貿易、迅復舊觀、（橫濱電通）

日商鈴木公司之生絲在自己貨棧中被竊二百四十七包、照目前市價、值四十七萬美金、此為紐約警政史上向所未有之最大竊絲案、賊於巡夫巡邏貨棧前而時、匿於鄰屋、掘穿貨棧磚牆、將生絲從容運上汽車而去、（路透十日紐約電）

▲壽險付費延期 大阪朝日特電、生命保險會社正協議如下之方針、一、收保險費、比平常延期付款期更猶豫兩閱月、二、對於死亡之保險者、早日給與賠償、三、付保費得用証劵公債証書及提供財產於政府、換取現金、

▲救助災區艦隻 現在品川港外從事於炊飯及救濟事業者、有戰艦三十三隻、商船八隻、

▲府縣會議員延緩選舉 十日日閣議、決定延緩今年所欲舉行之府縣會議員選舉、十一日將再於樞密院附議、而延緩選舉處、為東京市府、神奈川縣、琦玉縣、千葉縣、靜岡縣五處、（電通十日東京電）

●災區近狀

▲火震後之東京市面 現在東京無家可歸之數十萬災民、於本鄉、牛込、麻布等、彷徨以求安全地帶、過一日且等一日、東京之安寧秩序、賴有陸續來到之軍隊維持、一切交易機關、已皆破壞、故日政府所發之暴利取締令、亦祇有名無實、物價暴騰、永代橋渡船、過渡每客一圓五角、汽車夫薪水、公定每日五十元、自九之內至牛込、神樂阪等處卸貨、自六元至七元、遠者車夫尚不肯往、裝貨馬車每次自二十元至三十元、市內售日用品雜貨中心、自京橋日本橋移於牛込、四谷等神樂阪等處、為燒後東京之中心、大倉、三井、山下等大公司、皆將將本行移至大阪神戶、能再開始營業、尚須一年、而東京之復舊、最速亦須三十年、

大阪朝日特電、據自東京來者言、該京已有共同交通機關出現、用四輪馬車閣以木板、側面大書「由日本橋赴品川」、車中異常擁擠、婦人多以巾包頭、或戴巨笠、肩背褻以包袱、高束裙裾、腿綢綢帶、着草鞋、銀座通兩旁排列露店、路上多設蘆棚之理髮店、當局之馬車、皆裝運飲料水及食品、四出奔走、從事於整理事項、（電通十日大阪電）

飛機上所攝陸軍糧秣廠焚燬情形

由東京抵大阪之路透特別訪員稱、除內務省及大藏省外、各行政省公署幾全未燬、以下諸屋、雖被震損、且有不能居人者、然皆存在、外交省、陸軍省、海軍省、國會屋宇、俄意比德大使署、使署之被燬者、為中美法三國、英使署僅燬日參贊室、然已不能居人、東京總車站及丸之內兩旁巨屋均巍然存在、（路透十日大阪電）

東京死傷最多之區、為軍衣廠與本所二處、計死三萬餘人、此說雖衆尚不信、但可靠方面佈布已非一次、據今日抵大阪之英少年稱、軍衣廠廣約十餘英畝、四圍繞之磚牆、為避禍之佳地、星期六日初次地震後、渠趁避該處、至則見場內之人已盈千累萬、午後東風吊烈焰而至、場內之人衣髮多焦、於是爭奔西面之空地、紛亂之際、蹂踏而死者數千人、渠為旋風吹入場內一池、水深及腰、乃伏其中以濕物覆首、一時數千人呼痛之聲及烈火摧物之聲、傳入耳鼓、慘不忍聞、翌晨渠與其他二三十人為軍隊救起、舉目視場、滿積半焦之尸身、（路透十日大阪電）

▲東京秩序漸復 東京市燒燬家屋約三十萬戶、災民約一百三十萬、橫濱燒失家屋約及九成、配置戒嚴區域內之軍隊、亦概完成各師團工兵隊、衛生機關、陸續來到、日夜傾注全力、於恢復交通通信、急救傷病、東京市內之重要官衙、皆架設軍用電話、鐵路除東海道本線外、概已開通運災地之糧食、亦陸續運到、橫濱方面、雖尚不免有不能如意補給、而東京則已就緒、東京市民一般極為沈靜、軍隊配置、日漸完成、秩序亦日漸恢復、除本國國民外、美華及各國、皆表無限同情、努力於救卹、（上海電通）

▲帝大之燼餘 東京帝國大學、除醫學部大部分與附屬病院外、殆全燬、其中最大之損失、為圖書館之焚燬、圖書七十六萬冊中、僅餘一萬部、其餘全均烏有矣、計被焚者有恩格爾文庫六萬冊、麥克斯米烏拉文庫一萬冊、內務省所有郡村志類六千四百冊、寺社奉行記錄、內閣所有評定所紀錄九千一百冊、幕末史料二千五百冊、狄倫鈞爾希文庫及宮內省所有欽定古今圖書集成九千九百九十五冊、西藏文一切經典等、皆為最難得之圖書、痛惜何如哉、惟其中大日本史編纂書一書之得免於難、亦可謂不幸中之幸也、

▲駐日使領存亡續報 朝日特電、外務省發表、德國大使與附屬館員平安、使館一部破壞、美國大使夫婦與館員全部無事、惟狄維斯哈華德橫死、使館全燬、橫濱美國領事夫婦死、比利時大使與家族館員無事、館之一部破壞、勃拉第爾公使夫婦無事、使館全燬、中國代理公使與家族館員無事、使館全燬、丹麥代表公使與館員無事、法國大使與家族館員無事、使館全燬、橫濱領事死、英國代表大使與家族館員無事、使館一部破壞、並被焚、橫濱領事無事、意大利大使與館員無事、使館一部破壞、墨西哥公使與家族館員無事、挪威代理公使與館員無事、荷蘭公使與館員無事、使館之一部破壞、葡萄牙代理公使與館員無事、使館亦完善、秘羅公使與家族使員全部無事、使館破壞、瑞典公使與館員無事、使館亦保全、瑞士公使與家族館員及使館皆無事、捷克公使與館員無事、使館一部毀、亞爾然丁公使正料理事務、夫人與其令愛、在震災時、尚見於橫濱站、但今行踪不明、智利代理公使與館員無事、使館（在橫濱）全燬、西班牙公使（橫濱）書記官無事、使館全燬、駐東京之海陸武官全部無事、比得（橫濱）代理公使、夫婦行踪不明、日皇聞外交團之罹災者不尠、於八日、慰問且賜菓物數百箱於全團員、於食糧缺乏之時得此、皆甚感激云、朝日特電、駐橫濱美國總領事克里約諾夫夫婦、得知地震、急趨屋外、粟原通譯官者避難於公園、但火勢甚猛、見其危險、乃避入熙臨內、但該處為火所圍困、乃急趨出街路、此時夫婦二人遂慘死、英國總領事碩坪屋壓斃、其夫人幸為園丁所救援得免、除該國副領事及西塔里安氏外、商務、魯敦、球列克斯三氏皆立斃、又巴西領事正在西餐館進膳、遭壓斃、中國領事長福不知下落、大抵已死、美國副領事賽介氏、商務官落氏、正在領事館辦公被壓斃、領事中無恙者、為比、德、智利、阿根廷諸國領事、而楷泰銀行支配人蔣德氏、東方旅社支配人谷德氏、格蘭德旅社支配人麥克賓奈爾德氏、均死、除華人外、外國人死者一百十名、（內有英人六十名美人二十名）此為已判明者也、

▲災民之通信 朝日特電、大阪方面於在京者之消息、至今殆無之之途、東京中央電信局、為欲知罹災者之安否、由七日起、已開始收發信件、而於一日間、約達十五萬通之多、然其中寄至大阪者、就八日一日計、僅到百三十通、災民以難得信紙、多用手巾、手巾衣服之一角、紙烟匣等寫之、局中無法、祇得照此投遞物郵送云、（路透九日大阪電）

▲避難人口述之災況 字林報云、前日抵滬之俄船避難民、報告此次日本大震情形、略云橫濱在大震前、已經小震數次、九月一日乃成災、初祇小震、時為正午、西人多在用午餐、小震約五分鐘、漸漸加劇、地大動、忽然房屋倒塌、鋼骨水泥建築之電話局未倒、道上人為磚瓦壓死者不少、當時西人、稍得保全、因屋皆略向、同時路濟之屋亦倒、道上變成大穴、或塌下、或凸起、此次之災、禍來太速、人不及逃、且震後即起火、可逃之處、非前面之海即背後之山、西人紛紛向海灘逃避、如有澳后號在、惜火起又甚、勢甚猛、數小時不止、火為風所扇、大助其威、頓時全城變為火海、人民在風火饑煙之中、十九皆死、因到處是火、有西婦由其屋倒即奔赴碼頭、沿途避火、經二小時始到、而先到碼頭者、已大半被火灼傷、或衣服不周、該大船能容納許多人、凡來者皆幸收、不問中外、又法船李本號、亦在港中、收容難民後以人太多、船上食物不敷、祇可拒絕、遂由澳后號收納、最後該船共收災民四千人之多、又飢又渴、船上食之飲之、中國水手亦當仁不讓、捐集一千元助振、其時地上已大火、水面亦起火、因油池爆發後、著火之油、流在港中、碼頭四周、皆是火、澳后號為火所圍、水手竭力射水、幸得保全、災民在船上者、不能多食、蓋食物本不多、故人人祇可飲肉湯、衣服一層、更不能全備、一時又不敢即出港、以洋面破船四浮、而海底已變形、直至星期日火熄、星期一澳后號、運去一千八百人、逕至神戶、此中七百人留居、餘一千一百五十人、均來滬、再東京之災況、亦與橫濱無異、來時奇述、一震而屋倒、惟京城中之新式鋼泥大屋、得保全、某西人云、彼在一七層屋之二樓、震時祇天花板之石灰墮落、屋之全部無恙、屋中人得安然出屋、但普通之屋、被震均倒、同時火起、水管又裂、無從施救、大火三日而熄、人民死者除被震區外、不多、至於都外及大城各避暑處、無不受影響、如鎌倉有一百五十西人、幸均無恙、自該地至橫濱之地形、忽然大變、滿地是巨石小山、崩塌者有之、變形者有之、又見毒氣自地中噴出、更有大泥潭發現之地震範圍有六十哩云、又據西人衛第克夫婦云、彼等自宮之下最先逃至神戶、目睹震時屋先倒、地面即裂開、有大石出、沸水起泡、逃時步履不穩、因地搖動不已、停頓數次、每為地大震、不敢前進、沿途目睹山裂地崩、瀑布均涸、二人祇可冒險步行、其時不需行針能上、一步一擺、地之搖不少息、直至星期一晨、又遇同難者共二十二人、啟程赴神戶、日夜不少休息、至次日上午十一時到神戶、中途在半島市、已得火事云、又橫濱太古洋行之西人某云、正午方自行出、忽見大門傾倒、大道開裂、地震搖如船在洋面、頓時各屋無一不倒、又加天昏地黑、為狀極怕、未幾火起、人民逃入公園、水管煤氣管又爆、以至四路無出口、火且越河、二岸對燒、人民避上小船者、又被水面所浮之油火所燒、故船上人皆焚死、不數時全河皆屍體矣、又櫻花町前一汽車房起火、汽油流至街心、電車汽車均被燒燬、滿地祇見屍體、半夜車站被焚、天將明、美孚油池起火、西人之妻與女、時在鎌倉者、鐵路二十哩沿途、見地面都凸出、約高八九尺、有橋處皆坍崩、火車全部出軌、地上不見一人、鐵軌折為正角、鎌倉在海濱、為海嘯之水所冲斷、水面至大佛寺、溺於水者、一千人、鎌倉祇死一西人、即其家馬特生、又橫須賀則兵工廠上均油池、無一不燬、大火三日、人死無數、適將離站西人、來滬者云、正午先小震、彼坐人力車中、即下車立街心、忽大震、有巨響、如放砲、最後震更因、橫濱全市毀滅、彼立街心、目睹地震狀、一時不知所云、鐵筋跑亭誤頭、見許多人、亦在狂奔、至一大廣場、其時西人遇大火、道上死屍不少、新港之大吉屋、雖未被震倒、惜後遭火所燬、電話局新屋亦燬於火、海邊之屋、均倒、自大旅社屋、角四甲、不倒、僅一公墳、有二西人在大旅社僅[illegible]身、得未壓死、及出旅館返顧、不見已成一堆碎瓦云、

此間滿蕩地區域之災民、瑞士鐘錶經理吉特金氏、述其在橫濱遇災情形、謂除生者咸於倒屋中踏已倒之屋面而過、覓其親屬、而瓦礫中露首或肢體者觸目皆是、既而烈火四起、其勢不可嚮邇、群趨海濱避之、且紛紛投入海中、有泅登小艇者、有臥於海灘者、有水淹及頸、舉手覆其頭面以避熱氣者、吉氏以覓妻不獲、乃以衣覆面、重由水田、登岸覓之、旋遙見柯摩爾氏立于倒屋前大呼乃稍行進、聞柯氏呼曰、有能拯余妻者、酬金萬元、柯身四周所積灰土、深幾及腰、指一瓦礫中露出之婦人之首、狂救不已、但衆皆無能為力、轉瞬火焰自兩面包至、而此可憐之婦、竟在衆目之下焚燒、火焰中猶聞其呼救之慘聲、吉氏謂公園覓婦不得、遂瀕死地、後終加以搜得、於瀕婦遇、（路透九日神戶電）

▲燒斃屍骸已逾六萬 東京市戶崎、用工人一萬、貨物汽車二十九台、從事搬運、至八日夜半止、收容燒死者、已達六萬、將隅田川溺死者、及被家屋壓死者、今後將出、總在十萬以上、現火葬約用不通燒、（電通十日東京電）

▲廚川博士死於海嘯 行踪不明之帝大教授廚川白村博士、現已判明為海潮捲去、全身魚鱗堅土、以主張戀愛至上主義之權威者、（電通十日東京電）

▲四日市之豪雨 十日午前五時、關西線河原（四日市西方）三重縣三重郡附近、有雨如注、線路淹水三尺有餘、於因堤防潰倒、附近皆成澤國、鐵道完全不通、雖派汽車往援、行至半途、又為大雨所阻、以致進退維谷、附近人家、飄流無數、（電通四日名古屋電）

●希意爭端解決有日 希臘答大使會議之牒、承認其決議、並依允其各項要求、但仍申柯夫意兵從速撤回之請、（路透九日雅典電）

意相贊成大使會議之決議、指為意國爭點之勝利、并稱讚意相之堅毅、（路透九日羅馬電）

希臘之承認大使會議各項要求、就羅馬消息察之、並不作柯夫意兵立即撤退之解、蓋意相須俟希臘完全履行各條件後、始允撤兵、而條件中之審判罪犯一層、須數星期方可辦竣、（路透九日巴黎電）

米官消息、否認巴拉特斯地方意領署被希人焚燬之說、（路透九日雅典電）

●法總理演說對德職務 法總理普恩卡賚在丹維爾演說、謂德人在魯爾之抵抗力現漸衰落、雖德總理現所允之担保、不僅為魯爾及德國領境內之鐵路、但口允之物、究不若已得之物為可恃、和約既以德國國家各種產業為抵押矣、德國既有所允、亦無以加此、故法國寧願有已在掌握中之實際担保、而不願有此謂極上之權利、吾人欲得實質、須俟賠款到手時、始能離去也、德總理以為法德營業之合作、乃賠償問題解決之前提、要知此種意見、實與事實相反、德國產煤、法國產鐵、雙方若有諒解、誠為雙方利益、但法人所視為第一職務者、乃欲政府速取賠償問題之結果、法國須予法國安全以實在而非空言之保証、後方願考慮和約、並總之、德國必須表示其好意、努力償債、德國現立於歧路、如欲自救、尚有時機、若仍持其舊有方法、則自取其殃、吾人不負責也云云、（路透九日巴黎電）

德國經濟會議通過一議案、主張立即將魯爾抵抗中之用費減至絕對的低度、凡補助罷工者之欵、其分配將由政府人員各政治各經濟機關代表所組合之委員會酌量為之、（路透九日柏林電）

●美墨問題設立機關 設立機關以解決美國與墨西哥間現有各種賠償問題之合同、現已簽字、（路透九日華盛頓電）

●印度之地震 今晨四時此間覺有劇烈之地震、居民皆着衣奔至屋外、未聞有房屋損毀之報告、（路透十日西喀爾略特電）

北京特約通信

新秋談薈（仲）

△農商內閣之興致勃勃 [illegible]一倒閣併、此兩部同病相憐久已、處於罷工覓食之狀態、凡來做總長者、須帶錢進門、所謂買路錢是也、袁乃寬奔門之結果、戰勝齊耀珊、吳毓麟、於是就職、一已就職一、大頭大尉其功、然袁氏平日以己財助吳、已不在少數、此次如願以償、亦可算化了幾十萬血本、始得成功、對於高五之毀然割捨、贊成自身、翔還欠情、故合大頭所瑪之次長、而容納高五所為之林大鬧氏、林氏自魯大公司盜印案與部員衝突後、已宣言只保留礦司、決不再回次長、但勃業將神欵告成、部薪可發一月、袁氏自小站至洪憲、無一日不管軍需會計、又工於貨殖、其長郎亦富家公子、能助父籌畫、故家產在北洋派中已居前五名之數、此次出膺農長[illegible]、自帶[illegible]一個月進門、[illegible]幾個錢、決不吝惜、農商久涸之轍、得此為商社之潤、可以昭蘇矣、

國院自推定高五主持後、『秘長張廷諤』、氣餒稍殺、[illegible]及衙政令議而無院主之國務院、皆依例由秘書廳[illegible]權、自高五推定後、擬改師之[illegible]為秘書長、[illegible]親自到院指揮、張又有老把兄、[illegible]為後盾、故尚得維持地位、[illegible]秋丁祭孔例有元首如不到、例須先下令由內務總長中擇一恭代行禮、高省略手續、君之不疑、[illegible]

通告、將黎任之大禮服三鞠躬抹消、恢復袁徐時代平天冠垂紳搢笏之服式、與四拜之儀注、此亦今政象多變多歧之一小影也、

救災卹鄰

▲日本災後之影響 ▲政府救濟之方策 ▲僑民學生之待援 （一鳴）

天災地變、起於不測、本非人力所能預防、更非人力所能抵抗、此次日本於大地震後、繼以火災、繼以海嘯、人民死亡逾百萬以上、大建築物、悉數毀壞、是誠空前浩劫、驚倒世界矣、

中日同文同種、並峙於太平洋岸、僅一衣帶水之隔、有數千年歷史關係、雖大變之下、世界各國均不免感覺哀悼、要以吾國關係更切、就記者個人所感想者、第一東京殆已覆滅、今後之日本國都如何、第二日本因災變誘致政治革命如何、第三留日僑民之損失如何、第一說、當有清光緒末年、日人曾有遷都朝鮮之議、今以應變與救濟故、遷都朝鮮之說、必由空言而實行、第二說、日本之傳統的政治、年來以軍閥與資本家之壓迫、濟布革命種子、山本首相之刺客、可以概見、假使今後日本政治上、果因此發生奇變、或以其國力之銳減、均足引起世界政治的勢之大變化、我國即首當其衝、影響至大、第三說、我國民族繁衍、留日僑民尤多、此次東京災變、以神田區被害最烈、我國僑民即多僑案於神田區、橫濱已化為火海、此尤我國僑商麕集之地、生命財產損失必大、國人聞此節、政府方面雖以無線電探詢、尚未得有報告、是又切膚之關係、吾人殊不免特殊注意也、

吾國大變、豈人類所能勝其顛簸、日人一切自救之力、一時既已消失、尤不能不期於他人之援手、中日間以幾十年來之物競公例、益以日政府所採用之政策、其於我國總不免要事舍幾分侵略的作用、吾人為反對抵抗此侵略的不良政策、而深印於腦海中、今日之下、國中方在堅決排斥日貨、特以吾人之排斥日貨為對日政府之侵略的政策而然、於日人特無所謂惡感、且從世界上之人類眼光看來、則不能無友誼、當更形親密、況救災卹鄰、國際上既有同情、中日民族、更義無反顧、此則吾望國人以道德的使命予以實際的援助、固不因抵抗其政府的侵略的政策排貨、而稍存區別也、

論國際的援手、本責在政府、今日我國之政府、雖以非常政變、名存而實已中斷、好在攝閣中人、亦以救災恤鄰乃國際上應有之德義、特於今日星期一召集特別閣議、（隨閣中人均全體列席）所表決者㊀發國幣二十萬、從事急賑、㊁外交部派員致日使署慰問外、另由政府派人赴日、對日政府慰問、㊂派商船運糧並紅十字隊赴日救護、㊃星期二邀請名流熊希齡、顏駿人、汪伯棠、唐閣員開緊急會、討論聯絡各界從事救濟之辦法、㊄致電上海總商會聯合各團體籌謀救濟、

以上所述為政府外交形式上之慰問、與實際的救濟、若四五兩條、則併提倡民族間的救濟、期以朝野之力、相互進行、記者竊以大國民應有大國民之風範、宜進一層為大規模之救卹、勿趨步列國對我之乘火打劫的行為、蓋救人之危難、純為吾人道德心所驅使、不必示恩、亦不必以人之施於我者而施諸於人、

日本以工立國、其以農立國之[illegible]國向來仰給不應求、平昔尚不能不借助於我天產豐富之中國、當此大變之下、糧食之接濟、大為第一要義、年來我國天災人禍、內欵收而捐輸出口、亡本國受影響既鉅、日本便於此者於此外、部令將此而之時、一度採及、希望我國能特別調禁、政府當局亦與日本之福分為慮、謀以有限制的令產出各省協商調劑饑荒、

東京方面之神田區被災最重、據政府中人言、我國僑商在東區者已遭慘死、以是神田區被難之僑民學生、更失依倚、待救甚急、政府對該尚未計及、國民方面應有救濟援手也、吾國僑民學生被難於神田區者、為數甚眾、使

拍賣類

瑞和洋行禮拜三拍賣

准於初二日（禮拜三）兩點半鐘在本棧拍賣

毛嗶吱　華絲葛　緞稍　色條羅　丁全華記　本布　白色原布

[illegible]

瑞和洋行禮拜三拍賣

吊貨升降機

准於八月初二日上午十點鐘在本棧拍賣 [illegible]

寶和洋行　禮拜四拍賣

消潰花旗馬口鐵

准於初三日上午十一點鐘在本棧拍賣 [illegible]

寶和洋行　禮拜三拍賣

准於初二日上午十點鐘在本行拍賣 [illegible]

公平洋行

每逢禮拜二　不限價拍賣

啓者本行由英國名廠 [illegible]

禮拜二拍賣

住宅

魯意師摩洋行

始創一千八百同治七十三年即四年

准於初一日下午二點鐘在 [illegible] 此佈

魯意師摩洋行啓

禮拜三拍賣

淨潰貨

魯意師摩洋行

始創一千八百同治七十三年即四年

准於初二日下午二點鐘在本棧拍賣 汽車胎 油漆 [illegible]

魯意師摩洋行啓

禮拜三拍賣

魯意師摩洋行

始創一千八百同治七十三年即四年

准於初二日 [illegible]

魯意師摩洋行啓

荷蘭國橡皮公司

橡皮帶

·N C P M·

[illegible]

(二)克寗牛乳粉

此粉可當各種新鮮牛乳之用，免除防其變壞，節省消耗且毋須用冰

吉時洋行經理

便宜信封

本館[illegible]

(三)克寗牛乳粉

流質牛乳儲藏稍久即發酸味，惟用此牛乳粉可無此慮，此粉可供各種用途，閣下曾經試用此粉否？

吉時洋行經理

彙司公司

女式部

洋布花邊

半價出售

彙司公司

江西路南京路口

放大合冊

三頌精拓本

頌鼎周金石文字三種為周漢之冠，此文字多得其[illegible]

二角八分

上海有正書局發行

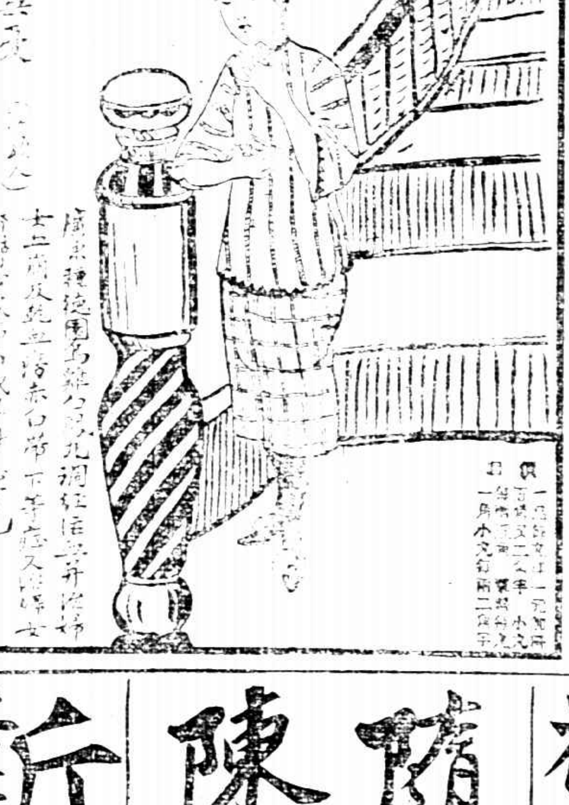

廣東種德園最著名之烏雞白鳳丸

[illegible]

一等獎章

總發行上海河南路 [illegible]

上海四馬路望平街

有正書局

新出

初拓續三希堂原本

▲精印五冊　▲定價大洋三元

此帖自唐賢褚遂良以下三十餘均為正帖所無者古澤新香誠臨池之津逮也

正帖三十二冊　定價大洋廿元

電氣運動

電氣運動具有各項利益為他種運動所不能及[illegible]

可靠○安穩○活動○節儉○

工部電氣處

工部局布告

本局現欲招人包辦... [illegible]

工部局布告

照得本局現有下列機器出售 [illegible]

俱舍論大綱出版

此書一名俱舍淺釋最便初學共十五章（二）二十部之沿革定價洋二角

上海北京天津有正書局發行

上海人和醫院啟事

本院院長張湘紋女醫士 [illegible]

文生民高等英文學校招生

本校自創辦以來 [illegible]

上海文科專門學校續招生

本校注重國學并英法文學科目完備校舍暢適各科尚有餘額函索詳章附郵六分校址江灣火車站西首　校長倪義抱啓

中孚銀行發給股息廣告

本行十二年份上期決算業已告竣並經董事會議決擇於十月一日（星期二）由本行發給上期股息之期屆時即希貴股東就近憑摺向本行在地所在各分行支取為荷

乙 4956

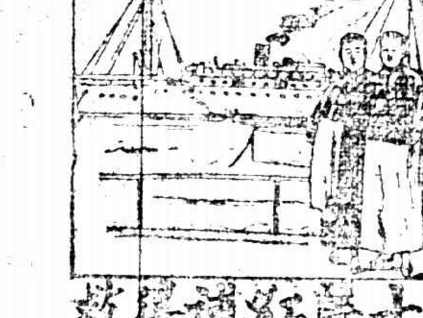

腎水不足　精力衰殘　數載至今

服韋廉士醫生大補紅色補丸獲救治

[illegible]

閣下曾得奉送之小書衛生常識否

如若尚未得之不妨寄一明信片至以上所列地址原班立即郵送矣

燕爾新婚者之忠告

[illegible]

[illegible]

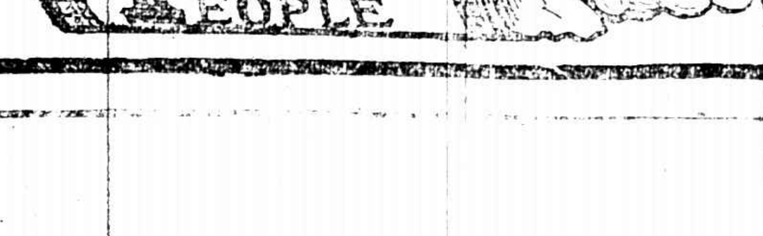

新出楹聯六種

鄭板橋 [illegible] 一幅 六角（草）

陳鴻壽 [illegible] 一幅 六角（隸）

楊繼盛 [illegible] 一幅 六角（行）

何子貞 [illegible] 定價一元（篆）

梅 [illegible] 定價六角（行）

沈子 [illegible] 定價六角（行）

五彩關聖像大中堂一幅 一元八角　五彩錢叔寶中堂一幅 一元六角

上海四馬路望平街有正書局

陳倫會還移廣告

随松醫院德醫

本醫生自設隨松醫院以來承蒙各界駕臨就醫者日見其多是以未及三月房舍臨小已不敷用茲已搬入新世界西首靜安寺路F九十五號三層洋房照常應診本醫生除用德國最新手術精良器械統治內外各科外並備有清潔病室多間空氣新鮮看護周到尤宜養病之用診例略有變更如下上午十一時至十二時逆診下午三至六時門診六時以後出診急診隨請隨到住院隨時接洽謹啓

花旗大印機出售

茲有花旗印機鋼料堅固機件靈便既可印報又可印書其價極廉如欲購者請至四馬路有正書局或威海衛路印刷所接洽可也

先施公司大減價二十一天

[illegible]

上海先施有限公司披露

夏歷七月十六日起大減價二十一天 貨物齊全 悉屬一時

Z3918

上海名醫一覽表

姓名	科別	診所	時間	電話	住址
談湙民	[illegible]治各科	西門中華路惠人醫院 林蔭路三德里九號	上午九時至下午二時 下午二時至四時		[illegible]
留日醫學士 廖煥章	花柳[illegible]內科	中和醫院	院診上午八時至下午六時 出診除症請隨到	北二六七七	老靶子路[illegible]十九號
余潤之	內外科	[illegible]里十五號	門診上午十時起 三時止 遠期出診	西三八三三	分診 大世界對面[illegible] 二家門診下午五時起十時止
吳宗豐	內外各科	篠崎醫院	自上午九時至下午二時	北一〇七七 四五	虹口蓬路六十八號
陳滋	眼科專家	芝罘路[illegible]眼科醫院一號上	上午九時至下午五時星期日下午停診	中央五〇七六	芝罘路貴州路[illegible] 一號
鄭灼臣	牙科專家	漢口路二百五十三號	每日上午九時 下午五時	中央二七一三	[illegible]三十二號
李郁才	牙科	北四川路七號	上午九時至十二 下午一時至六時	北三三三八	同診所
沈鄉浩	婦孺產科專門女醫生	西門方浜橋華安坊口第二十六號	門診下午一時至五時出診 四時後(產科不在此例)	南市一七二號	同診所
孫志英	產婦專科女醫生	五福弄一號	隨請隨到	中三一六〇	
臧伯庸	內外科	愛多亞路伯庸醫院	上午十時至五時門診 五時以後出診	中央一六二四	
葉蘧伯	內外花柳科	派克路益壽里一七一八號	上午九至十一門診 下午二至六出診	西二三〇七	派克路益壽里一七一八
劉滄之	內外各科	申江醫院	上午八時至下午十時 急病隨請隨到	西二七三〇	[illegible]
楊度普	眼科	法界嵩山路竹安醫院	下午一時至四時門診 四時至二時出診	中央七二三五	法界嵩山路六十八號
席時泰	內外皮膚花柳科	三馬路大新街口中法大藥房	每日上午十時至十二時	中央二二〇七	北浙江路華安坊二弄
顧南羣	內外花柳科	一〇南市小南門南洋醫院 一〇英界三馬路石路東五二號	上午九時至十二時 下午四時至六時	南市電話三五八 北市中央五四五四	小南門南洋醫院
[illegible]	[illegible]	北四川路武昌[illegible]	上午九時至十二時	電話北一九八九	住宅[illegible]

翁松禪手札

◎再版出書

共十冊　中國上等連史紙精印　定價三元

（此外尚有）

- 翁覃溪手札墨蹟　一冊　六角
- 瓶廬詩稿　四冊　二元六角
- 翁覃溪鈎宋拓化度寺墨蹟　一冊　二角五分
- 翁叔平隸書三譜墨蹟　一冊　四角
- 翁叔平書菜誌墨蹟　一冊　五角
- 翁叔平六兒宜人字範本　一冊　四角
- 翁叔平楷習字範本　一冊　一角
- 翁叔平行書習字範本　一冊　一角
- 翁叔平楷書大字　一幅　八角
- 翁同和行書大對聯　四副　各六角
- 翁同和行書小對聯　一副　三角

有正書局發行

大英牌

最盛行之香烟

經營商家亦愛吸之

永泰和烟草股份有限公司總理

有正書局

歐陽詢法書十種

▶珂羅版印◀

- 內府藏本 唐拓化度寺邕禪師塔銘　八角
- 新出宋拓本 宋拓皇甫誕碑　三元六角
- 董香光藏 宋拓九成宮醴泉銘　一元八角
- 宋拓虞恭公碑　二元六角
- 宋拓溫彥博碑　一元六角

▶石版印◀

- 宋拓皇甫君碑　五角
- 唐拓九成宮醴泉銘　八角
- 宋拓九成宮醴泉銘　五角
- 歐陽詢大楷習字範本　九分
- 歐陽詢行書習字範本　九分

新出　六尺沈子培行書大屏四幅

上等宣紙精印　定價洋二元　外埠加一元六角

上海 北京 天津　有正書局發行

治咳 保肺漿

秋令為新舊各病生發之時，而以咳嗽為尤甚，大概夏季所受風寒，或多飲涼品，寒氣侵入肺部，入秋即成咳症，患者以不甚介意，詎知肺為呼吸要器，苟乃養命之本，久咳成癆，則危及生命，蓋咳嗽一症，初起治之極易，遷延日久，成為宿疾，肺癆，肺萎，由此而生，故咳病初起，藥宜服本藥房精製之（保肺漿）一藥，功能止咳化痰，潤肺生津，性和平，味頗適口，行銷有年，功效卓著，久經膾炙人口，無論初咳，久咳，乾咳，痰咳，氣喘，吐血，喉啞，音澀，以及小兒傷風咳嗽等症，均可統治，此藥百發百中，患者盍速購服，定獲奇效，

附告　保肺漿每瓶　大洋一元　小洋七角五分

上海四馬路太和大藥房發行　各埠分號及各大藥房均有出售

晉帖

- 珂羅版印 宋仲溫臨本 定武蘭亭肥本　二元
- 珂羅版印 何丹丘藏 定武蘭亭瘦本　一元
- 宋拓定武蘭亭　二角五分
- 開皇本蘭亭序　二角
- 宋拓金剛經　三角
- 宋拓黃庭經　四角
- 王右軍黃庭經放大本　二角五分
- 思古齋足拓黃庭經蘭亭序　三角
- 網日版印 常熟翁氏藏 宋拓青玉版十三行　八角
- 宋拓十三行　三角五分
- 內府秘藏 玉版十三行中秋帖原拓片　六角
- 唐拓十七帖　六角
- 宋拓十七帖　四角
- 宋拓河南本十七帖　四角
- 宋拓索靖月儀帖　二角
- 初拓爨寶子碑　二角

有正書局發行

要聞　一

各處籌振日災之進行

▲北京　駐日代辦公使施履本、已於六日夕成行、汪榮寶則因與外交當局意見微有不合、東渡無期、大約慰問專使一席、或將另行派人、派船赴援一節、杜錫珪雖已有電允諾照辦、惟顧維鈞仍以爲時急迫、恐有不及、日昨特與美使相商、請其致電美國派往日本之軍艦、代爲救援華人、並請對於流離失所者、護載回國、聞已得美使慨允、至各省區接到國務院電去後、覆者已不少、中惟王懷慶已籌得二萬元、係先由北京興業銀行借墊、中以一萬四千元振濟日本災民、四千元賑濟旅日華僑、二千元賑濟留日學生、此款業經送交外交部及中國紅十字總會分別匯往、此官府方面之情形也、社會方面、則中國紅十字會總會業已商請前醫學專門學校校長湯爾和、中華民國醫藥學會會長侯毓汶、陸軍醫學校校長戴棣齡、京師傳染病院院長嚴智鍾、[illegible]醫學校校長孫柳溪等五人、前赴日本慰問、並協助日本赤十字社救護僑民、已定於本月八日晚八時十分火車首途、因行期匆促、不及準備藥品、先由該會籌洋兩萬元交與日本公使匯交日本赤十字社、以充救護之用、而世界紅卍字會亦於昨日(七日)上午十時開救災大會、公推陶保晉赴南京購米、吳兆毅赴奉天購麪、即日運往以資救濟、至省已離去拍電發通啓之時代、而進於實行矣、至於今日(八日)開成立會者、尚有各界組織之日災救濟會、開場所係在中央公園來今雨軒、時間爲下午云、

▲天津　官界則由楊以德召集天津各賑會會董會議、商界則由卞月庭召集商會會董會議、聞皆決從豪捐入手、報界則有日本奇災救濟會之組織、除致書駐津日本領事及駐京日本公使慰問外、亦正在計劃勸募十總、而段祺瑞所發起之救災同志會、規模較爲宏大、列名發起者計有一百零七人之多、六日在宮島街段宅開成立會、已決定設事務所及收款處於英界領事道中國實業銀行總行、同時派員、分購糧食、及其他救濟物品、以便交由九日出發之日輪大智丸運往、並錄救災同志會公啓於下、敬啓者、聞有生皆知愛其類、故急難相援、介乎則稱以其隣、故扶義宜倡諸速壞、日本此次地震、繼以火災、東京橫濱沿海名古屋大阪諸郡倂、遭遇同罹、學校官署工廠商店道路汽機關、蕩已殆盡、死者以外、世界物力所脊萃、隨烈燄以俱飛、東本以來、東方文獻所流傳、逐洪濤而並沒、斯誠人類不幸之浩劫、固直扶桑三島之偏災、況復瑪巢之下、鳥驚無枝、泥潭之傍、暌鴻在野、丁茲窮厄、若乏外援、莫彼子遺、行將同盡、更有負發念、猶憫交加、詩曰、死生之戚、兄弟孔懷、又曰凡民有喪、匍匐救之、我國與日本、以民族論、本爲連理之枝、以地形論、僅隔衣帶之水、患難相救、義不容辭、惟善是親、誰不如我、祺瑞等上維人道、下念邦交、勉竭綿縷之誠、思作纓冠之救、爰集衆擊、非倡斯會、所冀海內同仁、共襄義舉、豈直指困之館、勝佳話於魯周、庶幾汎舟之施、續永好於秦晉、謹啓、段祺瑞、呂海寰、趙爾巽、王士珍、嚴修、梁啓超、唐紹儀、馮煦、張勳、張錫鑾、周學熙、章炳麟、汪大燮、熊希齡、孫寶琦、張謇、錢能訓、梁士詒、朱啓鈐、李經芳、王克敏、張景惠、李士偉、錢永銘、丁士源、王迺斌、張敬堯、方仁元、羅開榜、段芝貴、屈映光、鄧文藻、段永彬、齊耀琳、潘復、王邦傑、吳振麟、劉冠雄、傅良佐、饒漢祥、魏宗瀚、余誠格、陳宧、楊以德、莊璟珂、李經羲、張紹曾、郭同、范國璋、鮑貴卿、張樹元、華世奎、王印川、張鎮芳、郭宗熙、張英華、談荔孫、王正廷、張文生、李馨、楊德森、顏惠慶、王廷楨、袁世傳、李光啓、王占元、李士鈺、湯漪、顏世清、曹銳、章宗祥、姚震、莊仁松、龔心湛、靳雲鵬、張弧、蔡紹基、李經邁、吳鼎昌、田文烈、言敦源、陳光遠、曹汝霖、汪榮寶、曲同豐、倪嗣冲、朱深、卞蔭昌、陳文運、齊耀珊、周樹模、徐樹錚、梁鴻志、孟恩遠、李思浩、周作民、阮忠樞、施肇曾、張學良、胡筠、曾毓雋、李國杰、陸宗輿、李晉、姚國楨、徐世章、

▲武昌　鄂督蕭耀南來電云、各報館均鑒、此次日本東京橫濱一帶、罹空前之浩劫、爲亘古所未聞、警電傳來、莫名震悼、日本居民、旣慘罹災變、我國僑商學生、亦同被其殃、軫念災區、能無惘惻、中日地居唇齒、救災恤鄰、古有明訓、況當日幾彌告振、各國汎舟輸粟之情、今茲三島遭災、詎忘披援纓冠之誼、除由鄂省捐助兩萬元、匯濟日本、聊資急賑、並飭廣爲勸募、發起救災會、以資援借外、夙諗諸公痌瘝在抱、胞與爲懷、務懇解此頻危、共圖匡救、仁漿義粟、無非盛德之宜、尺帛寸縑、亦拜仁人之賜、翹企德音、無任頂祝、蕭耀南庚、又武漢各團體、若漢口總商會、慈善會、紅十字會、新聞記者聯歡會、武漢基督教懇親會、漢口基督教青年會等、對於日本此次震災、或已發表振災意見、或在籌議救濟辦法、無不視若己飢己溺、大聲呼籲於國人、憂人之憂、急人之急、是蓋人類之同情也、茲將各團體文電抄錄於後、(紅十字分會代電)支日接中國紅十字總會來電、驚悉日本東京橫濱等處、發生極大地震、生命財產傷害無算、我國旅日華僑慘遭波及者、亦不可計數、善後救濟、刻不容緩、囑爲趕速集資、匯日匯京、以便轉往災區、實行援救等因、同日又聞日本大阪名古屋由二處來電、謂日本此次奇災、實爲亘古所未見、重以大火爲喻地裂、同時發生、被害之家、計四十四萬餘戶以上、橫濱爲華僑脊萃之地、完全殲滅無存、死不暴屍、生者待哺、各等語、報載詳明、諒在洞鑒、伏思慘禍奇災、原出意外、博施濟衆、端賴仁人、敝會忝爲慈善法團、救災恤隣本固有之天職、謹依萬國同盟之義、發起集資、惟冀諸大善長、念子遺之可憫、悼天災之不長、大發宏慈、一致興起、仁漿義粟、各盡乘懷之人、生死骨肉、肯使同天之力、或不世之善舉、樹際之先聲、登高一呼羣響應、諸大善長痌瘝在抱、以人道爲前提、作善不分畛域也、如蒙贊助即懇示覆、俾便定期擇地開籌席籌賑大會、討論進行方針、再者此次賑災、關係國際善舉、愈速愈妙、務希迅賜施行、無任盼禱、中國紅十字會漢口分會叩陽、(基督教懇親會通電)敬啓者、日本國人、同處上帝子民、不過國家觀念有不同耳、此次罹茲浩劫、舉世可悲、彼昔雖有不利於我之處、然從人道方面設想、應與其督待仇如友之義、本君子愛人以德之道、救災恤鄰、當爲天下倡、迺者各埠各界、均已發起救濟日災之機關、我黨平日既以慈愛相號召、値此何可自後於人、茲定陽曆本月十一日午後一句鐘假漢口青年會屋頂花園開一籌備會、研究援救方法、想武漢同道諸君、信道深愛、必表同情、並祈各堂執事先生、在本禮拜日向各教友報告、選派代表到會、共同商議、無任盼禱之至、武漢基督教懇親會籌備處、(漢口青年會致總商會函)敬啓者、日本此次地震奇禍、罹茲浩劫、凡我國人、同深震悼、敝會本君子愛人以德之道、救災卹鄰、義不容辭、業經邀集同志、組織日災救濟會、正式宣告成立、正擬着手進行、收受振款、現聞貴會諸君子大發宏願、善與人同、下風逖聽、毋任戰拜、竊意此項臨時慈善機關、同在一地、似乎不必聯絡並列、反致其力分而不宣、因思貴會商界領袖、衆望所歸、既已聯力提倡、敝會情願附在驥尾、一致進行、總期於事有濟、不必存彼此之見也、諸公高明、[illegible]、佇候大教、祇請善安、漢口基督教青年會謹啓、

▲南京　蘇督齊燮元省長韓國鈞來電云、各報館均鑒、此次日本巨災、蘇省籌擬救恤辦法、前經電達在案、昨在秀山公園開會、除銀行公會及紳界尚須另行接洽認捐外、當場共募銀三萬四千餘元、擬即趕辦食品、輪運往賑、刻已派盧紳殿虎赴滬、辦理賑濟事宜、並商與各方接洽、以期一致進行、又派沈知事沂赴日救濟僑商及留日學生、並由國庫撥發兩萬元、藉資救恤、合電奉達、尚希公鑒、齊燮元韓國鈞佳、

▲北京國立學校代電　全國各報館轉各省教育團體公鑒、天禍鄰國、降此鞠凶、首都文化中心、旣已淪爲灰燼、各處繁華地點、亦悉捲入洪濤、五變奇災、空前未有、同爲人類、曷任慘悽、矧乃同文接壤、誼更難辭、茲擬聯合在京各校、起而募集賑捐外、務盼京外各教育團體、共謀同濟、一致提倡、臨電合皐、無任跂企、國立北京大學校、國立北京師範大學校、國立北京法政大學校、國立北京農業大學校、國立北京醫科大學校、國立北京女子高等師範學校、國立北京工業專門學校、國立北京美術專門學校叩歌、

北京衆院通過延長任期案

▲欲爲終身議員

自六月十三日政變以來、國會議員、紛紛南下、北京兩院常會及憲會迄未開成、吳景濂窺破議員心理、遂捐預備費名目、凡每次出席常會者、給與一百元以爲餌、一面復派張魯泉赴滬勸誘南下者、迅即來京、議員之無一定宗旨者、何處有錢可領、便到何處出席、適滬方款項業已到手、其餘尚可俟諸異日再領、遂有二三十人先後隨同張魯泉來京、而在京者亦以每次出席可領百元、故亦十分踴躍、此昨日(七日)成會之一因也、其次則一部分議員因衆議院任期瞬屆、若不從速議決延長會期、則自身資格即將消滅、不能復爲搗亂政局之動力、故即反對在京開會者、亦不能不勉強出席、通過此案、此昨日成會之又一因也、聞昨日到者有三百零五人、於二十分鐘之內、連開三讀會、將議會組織法第七條項下增加一條、其文曰、「前兩條規定議員議員職務、應俟下一次依法選舉完成開會前一日解除之」、滿場通過、足見議員崇拜金錢、保全飯碗之心理矣、此外關於護路問題、外交兩部亦曾特派委員到院說明、交部吳毓麟親到、因政府委員之要求、改開秘密會、議員因任期案業已通過支付證亦已到手、無心討論、陸續不告而退、少頃即宣告散會、茲將昨日開會情形錄下、

昨日(七日)下午二時開會、議長吳景濂主席、延長時間至三時十五分、主席報告出席三百二人、已足法定人數、開會、秘書長鄭林皋、報告國務院外交部往來文件畢、主席宣告按照議事日程開議、詢問請假議員、是否當場報告、衆請下次會期報告、主席請以後即以此爲例、凡遇請假議員、即在下次報告、主席請議第一案、爲英國提議共管鐵路、危亡在即、請即開會研究應付辦法案、(議員夏溪瑩等提出、)胡祖舜謂第一案關係臨城事件、第二案關係日災事件、均屬外交問題、應請外交當局出席報告、[illegible]謂今日議事日程第一案、爲救亡衆救國之問題、請依胡議員(祖舜)所云、請外交當局出席報告、[illegible]贊成、[illegible]謂第一案關係交通、應請交通當局出席報告、衆贊成、主席謂第一第二兩案、須候當局出席報告、方能開議、現在先議第三案、國會組織法修正案、(議員王茂才等提出)初讀、王茂才請假、由秦樓出席說明提案理由、馬驤謂此案關係重要、請議長當場指定審查員、主席諮詢有無異議、衆無異議、又請贊成第三案付審查者請起立、起立多數、主席指定王敬芳、胡祖舜、牟琳、馬驤、徐傅霖等五人爲審查員、王敬芳謂本席不贊成衆議院延長任期、請主席取消審查員資格、主席指定孫潤宇爲審查員、當開審查會、主席報告續議第四案、新到院議員陶鏞等當選證書審查事件、(審查報告)適審查委員會委員余紹琴未到、請駱繼漢報告當日經過情形、駱謂當開會未到、無從報告、主席請議第五案、新到院議員張振鐸、張欽文、閻珠、古堂、田潤、李本安當選證書審查事件、請其日到會之呂津林報告、呂津林報告審查經過情形畢、特別委員會委員長胡祖舜報告、[illegible]修正案、雖認可以成立、其理由(一)衆院任期將滿、國會萬不可中斷、(二)國家政令、終須統一、不可不有統一之國會、其辦法[illegible]原修正案[illegible]中華民國國會、由參衆兩院組成之、對參議院任期、亦須兼顧及、故修正如下、第七條下增加一條、「前兩條議員職務、應俟下次選舉完成依法開會前一日解除之」、主席請贊成審查報告者舉手、多數、當宣告開二讀會、王玉樹提出修正案、將兩條議員職務應俟下次依法選舉完成後開會前一日解除之、主席以委員會修正案付表決、在場三百零八人、起立者二百六十八人、多數、通過、萬鈞請開三讀會、主席以舉手表決、多數、當開三讀會、[illegible]聲請於「前兩條」下加「規定」二字、主席付表決、在場三百零八人、起立者二百六十一人、多數、照修正案通過、彭漢遺請照送參議院、主席報告交通總長吳毓麟到院、與續出席說明臨案經過云云、政府對全國鐵路安全、已一再注意、所有臨案發生後、當即[illegible]將分赴各路調查、同時並設四省剿匪司令、任陳調元等以勦匪事宜、列車上加以護車武裝警察、並設種種防止土匪發生之設備、以後除各省境內土匪、能保全[illegible]請、即列車或可告安全云云、[illegible]外人、[illegible]祇有一外人、且服務路[illegible]多年、爲交通部之顧問、此舉並非外人要求云云、[illegible]請吳注意賠償一層、王敬芳謂[illegible]共管一層、[illegible]通當局對於日災辦法若何、吳答謂政府已撥二十萬元交日政府作賑濟之用、撥兵艦兩艘、招商局輪船一艘、輸送糧食赴日、同時携帶留日學生華僑回國云云、錢崇塏請吳退席、吳退席、會中即將出席證換取歲費支取證、胡祖舜請議第二項、救助日災變提議案、(議員周珏等提出)主席以贊成者僅二項、舉手、多數、周珏說明提案理由、葉夏聲謂改作成建議案、咨請政府、[illegible]漢對於文字有所修正、李載賡主張周議員撤銷原案、其理由爲(一)國會政府已有賑災會之組織、(二)原案僅有理由而無辦法、但請由國會推舉代表慰問、[illegible]員之案、乞無辦法、請即撤回、主席[illegible]周議員自請撤銷原案、又報告外交總長因有事不能出席、次長且來片道歉、請求開秘密會議[illegible]代表出席、馬驤謂第一案關係國家存亡、外交當局、竟不出席國會說明、實屬兒戲外交、本席主張(一)國會對臨案爲反對之表示、(二)將原案交外交委員會研究辦法、督促政府、政府委員出席說明臨案大要情形、彭漢遺王敬芳認爲不滿意、請其退席、政府委員請開秘密會議、詳爲報告、主席命旁聽退席開秘密會、時正六時五分云、

大選預備會之前途

▲視金錢爲轉移

昨日(七日)衆院常會湊足法定人數、爲六月十三以後之第一遭、論者多視爲直派戰勝反直派之成端、其實衆院常會有延長任期之關係、議員皆認爲切身利害、此次張魯泉南下招待、所恃以爲游說之資者、亦復以此、至於大總統選舉會則固難一例而論、明白言之、即票價及其過付方法、果能滿彼輩之願望、則事無不成、否則仍是常會自常會、大總統選舉會自大總統選舉會、決不能因常會之成功、遂認爲選舉會亦無問題也、且連日北歸之議員、雖有二十餘人、然其中尚有北方招待員在內、故實數亦不過二十八左右、前次衆院常會、所差者不過十三四人、昨日加以新歸之人、當然可以成會、若大總統選舉會、則法定人數較之常會爲多、所出席常會者、又未必皆能出席選舉會、故其前途如何、一時尚難樂觀、惟吳景濂等已非常高興、視爲大功不日告成、於常會散後、即將大選預備會通告發出、且其日期即定在今日、(八日)所以如此急促者、蓋恐稍遲數日、則北歸者或又將南下也、茲將其通告錄下、啓者、前次兩院議員會合談話決定在九月十三日以前、依照大總統選舉法第五條第二項組織大總統選舉會、茲定於本月八日下午二時在衆議院議場開大總統選舉會預備會、屆時務希准臨爲要、特此通告、順頌議祺、參衆兩院啓、九月七日、大選之能否成功、與今日之預備會、當然有重大關係、蓋今日之會若能得多數滿結果、則出錢者亦自高興出錢、拉人者自亦高興去拉、即本派南下之議員、或亦因五千元有望、而觀望徘徊、但一方既極力期其有成、一方當然亦極力拆之使不成、聞昨日尚有預計可以到京之議員、臨時竟不見其到來、且北方所謂每人五千元、並非全數議使、大約俟選舉日期定後、再與羅漢從長計議、而羅漢中又復有自命甚高、不願輕易待遇者、時機愈迫、情形亦愈複雜、恐非至最後五分鐘、直無人敢決其成敗也、

沈寂中之外團護路案

▲英使已擬就新提案說

關於護路問題、日來尚在沈寂中、因人亦移其注意於他方面、但英使館方面已有新提案、則使團全體會議或亦當不遠也、據東交民巷消息、關於護路事件、英人已將新提案擬就、[illegible]尚意日四國先行討論、議決後直接交使團全體會議、以定行止、據[illegible]中人云、各國對於英[illegible]意見、與外間所傳、略有出入、日人初持一種不即[illegible]惟自接東京訓令後、忽變[illegible]的反對態度、[illegible]日本方面以利害關係、不能不反對、法人本持相機的態度、而巴黎政府之訓令、却囑法使極力反對、又美使自始並無主張、但自接華盛頓政府訓令後、亦反對該項提案、[illegible]華盛頓會議未一年、當時條約一再聲明、不干涉中國內政、而華會召集者、則爲美國、美政府自不能贊成此議、刻下除以上數大國外、各小國亦無不表示極端之不贊成、但吾人應知此案既須提出使團全體會議、無論大小國皆有同等之發言權與投票權、故必須數大國贊成、方克通過、現東交巷之空氣、旣十有八九表示不贊成、則前此宣傳之英國護路提案、有任命某外人爲督辦員、任命若干外人爲警備官、決將通過云、又據報告、各國皆贊成組織外國[illegible]團、時時稽查中國鐵路情形、並向中國時時建議、以期改良路政、勿任華人任意干涉路政云、又訊、英人所提新案已由一要求式變爲勸議式、即關於鐵路事宜、向中國提出種種改良建議、惟是否採取、聽中國自便、聞此案頗博各國人之同情、全體會議時、或可望通過、蓋英人前因各國反對、不能不有此一舉、一可顧自己體面、二可不致再遭反對也、

王懷慶等反對鐵路共管電

各報館均鑒、自臨城劫案發生以後、我國政府以及各界人民、莫不奔走惶駭、同抱歉忱、始則合我國民之全力、營救外僑、接濟衣食、猶恐不周、其委曲求全之苦衷、幾於無微不至、今將被擄外人完全出險、繼則撤換兗州鎮守使、懲辦路警、爲負責之表示、終則政府派遣[illegible]德中將、前往各路嚴密調查、爲改良路警之張本、事實具在、當爲友邦所共諒、不意護路通牒、外交團現正討論、不日即向我國提出、聞其內容、將我國各路軍務會計警察、一一歸其掌握、此三者爲鐵路命脈所寄、亦即我國主權所屬、路權共管之時、即國權喪亡之日、此而可忍、孰不可忍、當此存亡一髮之秋、凡我同胞、亟宜一致團結、誓死力爭、以紓國難、而救危亡、區區愚忱、貯候明教、王懷慶張錫元馬福祥蒸、

又有同成路借款說

▲參戰借款轉期尚難進行

關於參戰借款另訂轉期合同一節、以各方面紛紛反對、頗已難順適進行、但昨據某消息、恐仍將提議及、謂參戰借款更換合同一案、表面上雖可停止進行、而實際某派之着急、且較某國資本家爲尤甚、近更以放棄二五稅之抵押不得已求其次、而有以鹽餘爲保息之計畫、某國員以空氣太壞、轉勸某派暫緩進行、然暗中却擬用托稱換柱之法、向某資本家商議同成路借款、風聞此項計畫、係出自某國長並有某顧士從中籌畫、意在乘人不備而告成功、但同成路有法比借款關係、外交上不易對付、恐到底是一場春夢耳云云、現當局之借款計畫、旣屢試不中、則此種擬議、亦未必即屬虛傳、然終恐其心有餘而力不足耳

全國長途電話招商承辦說

▲已與西方電氣公司訂立契約歟

據某消息、前星期內某次閣議、交通部曾提出關於擴充長途電話計畫之說帖一件、其內容大略、首述交通之切要、今長途電話之已成者、僅京津一線、其餘各重大區域、急須設置、惟國庫異常支絀、萬無逐一辦理能力、不若將全國應設長途電話區域開放招商承辦、令其按年納稅、既可交通利便、而政府每年又可得一筆收入云云、此項提案、從表面看、似極平常、主管部既提出閣議、當然照例通過、但此項說帖、不獨無形打破以前大總統以教令公布之長途電話國有及電氣取締條例、交部當局業已認以與西方電氣公司接洽、訂立一種契約、全國應設長途電話區域完全開放、統歸該公司承辦、將來成立一線、自當年納稅金若干、現在契約成立時、由該公司向交部繳納一筆保證金、其數約有二百萬之譜云云、政府當局否認此、以上云云、當局者未必無此意、但實行時、問題亦頗不如當局意中之簡易、且各方之反對、縱無多大實力、亦未可忽視之也、

北京各機關之鬧窮

久困饑饉之各機關官員、感生活困難之壓迫、咸出於包圍坐索之一法、昨日(七日)財政部又發生航空署人員之包圍、緣此次財政當局由[illegible]之小銀行借款、勉以應付各機關之新資、因是該部到手四萬元、陸部僅得六萬元、你如內務農商司法等部、亦均稍稍分潤、得以減少其欠數、即最苦之參謀部、亦略有點綴、惟航空署則未曾派到、因遂推舉數部代表[illegible]之成文、請決向財部堅決索薪、本擬即日(六日)即往督辦、以財部因風潮先數行、即日籌撥航空署兩千元、以冀少延時日、而航署人以[illegible]、於是[illegible]身穿制服、於昨日(七日)擁入財部、將沈總長包圍索欠、自上午十時起、直至下午三時、方行散出、當時雖言非得現款決不出部、沈總長再四、以且待總長籌撥爲辭、彼不答應、後經商出一四萬元之支票、定月之十一日可以支付始告終結云、

國務院秘書廳當局、對於該廳人員被欠之薪俸、因索薪之結果、本擬於今日(八日)補發五月份之四成、以相敷衍、不意昨日下午、忽發生該廳第五科、私行提早發薪之黑幕、事前該廳索薪團、接得報告、第五科科長殷延珍、對於該廳中所有親戚及接近之人員、有提早發給薪水之事、該團代表聞之大譁、逕即至第五科查賬、當時發見已發至八月份者二十餘人、各代表極爲憤怒、當即質問該科長、以同是一機關人員、何以有階級發薪辦法、該科長無詞可答、各代表因即邀同西花廳各科員、擬即發出傳單、宣佈第五科之黑幕、並請各同事全體向秘書長要求、從嚴懲辦該科長、故今日應發四成之薪水因之停頓云、

僑務局自組織條例頒布後、本體職員於每日辦公之餘、即行會議策新方法、擬會計科長編成報告、送向財政部催索、尚無效果、各員聞之、甚爲憤恨、僉謂欠薪已逾一年以上、尚救濟窮、政府既不批准、又不維持、坐視局員、枵腹從公、大有無所措履之勢、昨日又經各員推舉代表數人、赴部交涉、不知結果何如、聞該局現臨奇窘、他省及國外公文、因無郵費、均積壓未寄、甚至茶役工資、亦欠有四個月之久、其窮困已可想見矣、政府前以蒙事緊迫、任特派那彥圖氏爲宣慰使、前往宣導、籌擬聯絡蒙古王公之效、那氏自受命後、即請領經費二萬元、此經閣議通過照撥、但財部迄未發給、以致遲遲未能成行、茲聞那氏以久延不發、殊無辦法、近兩催財部速撥、以便遄行、餘其原因如下、逕啟者、敝署所請赴蒙經費二萬元、經閣議通過、即與各盟旗王公通電接洽、所有東四盟會議、業經執發旅費五千元、派宣慰使丹巴達爾齊前往、西三盟由本使親赴會議、因旅費未撥、無款可墊、一再愆期、各盟來電催詢、責難備至、現事機日迫、務懇貴部剋日撥付旅費二萬元、以便遄行云云

京師各法庭開工消息

▲地檢廳已開工

京師高等地方審檢四廳罷工消息、已迭誌本報、茲聞自司法部發生薪俸半個月後、地方檢察廳、已於昨日(七日)首先開工、高等兩廳、因廳長承認於本星期六或下星期一由廳發七成半、各職員已允、如此款果能發出當即於下星期一開工、至地方審判廳、昨日(七日)下午一時、各庭長、及執行登記兩處主任、開會協議、因廳長鄔修文、已允由廳再發五成、頗有主張下星期一開工者、惟以此事關係全廳、不便擅自議決、當定八日下午一時、在廳中召集全體大會、詳加討論、再行決定、倘部廳長果能踐發款之約、則今日會場上、或可一以主張開工、據此、則京師各法廳均不日即可全體恢復原狀矣、

曹錕爲鞏縣兵工廠索款

▲欲大製械彈以供戰爭

京訊云、對南戰事、現仍在竭力進行、關於餉彈兩項、保洛當局、籌備甚力、除軍餉已疊由保洛電催財部速籌外、最近各兵工廠經費、保洛電催尤爲迫切、五日保曹來電、爲鞏縣兵工廠索款、中有現在時局不靖、械彈一項、尤所必需、該廠款項如此困難、工作因之不振、於軍事前途、影響必巨、等語、亦可見用意所在、及最近時局之內幕矣、茲將保曹原電、照錄如左、[illegible]貴部鑒、查鞏縣兵工廠開辦及經常費共洋一百三十餘萬元、致該廠債積如山、工作因難各情形、昨據該廠呈請前來、業已東日電請貴部查照撥發在案、頃復據稱前情、無能如何、款項如此困難、工作因之不振、於軍事前途、影響必巨、請速維持、查現在時局不靖、械彈一項、尤所必需、該廠特再電達、務請貴部設法、俾維廠務、至爲盼禱、曹錕微、

贛蔡聲明對湘守中立

各報館均鑒、此自湘省發生事故、贛西一帶、犬牙相錯、風鶴頻驚、茲據省議會總商會教育會[illegible]呈稱、目爲湘局發生變端、贛省地處局外、唯應嚴守中立、保境安民、仰祈嚴飭各邊防、並請迅與湘局內部決裂、相見兵戎、原爲一時意見之爭、不久定有和平解決、吾贛近在咫尺、風鶴所播、不無驚疑、[illegible]慎重宜言、決不能及他省、可見局部爭執、[illegible]我省理外敦睦好、最重和平、務望各守中立主張、無論湘省何方面與勸請勿過問、本保境安民之心、爲息事寧人之計、我贛省三千萬人民實利賴之、除分電大總統國務院各部院及與各巡閱使暨各省督軍省長鎮守使湘省趙省長譚總司令各省議會各報館申明外、理合呈請鈞座、俯賜察核施行、無任待命之至等語、據此、查此次湘省事故、純係內部問題、贛省雖切纓冠之義、彌懷越俎之嫌、原呈各節、均屬實情、應助爲維護地方順從民意起見、除飭將贛省一帶防務、妥爲布置、保境安民外、對於湘省自應嚴守中立態度、不加干預、誠恐遠邇傳聞異辭、特電聲明、統惟察照、蔡成勳陽、

西報紀俄代表到京後之謠傳

▲謂俄方仍野心勃勃

字林報四日京訊云、蘇俄代表加拉罕、在北京之外交政策、並不見大效、反引起許多謠傳、據云、俄仍注意中東路、對於地畝局一案、俄與他國所同一態度、同時北滿傳來消息云、俄已預備出兵、且揚言不承認華會所規定之中東路問題、據云、黑吉省邊、已集有紅兵七八千人、分駐大烏里濟民河等處、華商在邊境常爲紅軍所虐待、又一說云、加拉罕之主張、本擬先與張作霖接洽、立一秘約、再來京以該約爲要挾、如不允則助張之滿洲自主、惜當時在奉、加夫人有病、未能即行議妥、加遂入京、而本張始終不變其宗旨、至今未爲加所惑云、

西報紀湘省變局之大勢

▲譚趙勝負之數早決於開戰之始

字林報長沙通信云、余頃從北京及牯嶺勾留前後一星期返長沙、據一般預料、譚延闓與趙恒惕間之戰爭、不久將以趙氏失敗而告終、趙氏目下勢力所及之地、祇有湘省之東北一隅、然猶以保持此隅之軍隊亦不可恃、現僅有十縣或十縣屬於趙氏、有數縣爲已宣布中立之第二師所管轄、其餘全爲譚氏所有矣、

譚氏部下之四大司令、爲蔡劉吳謝四氏、蔡鉅猷佔領湘省之西南全部、與在辰州之劉叙彝(譯音)及寶慶之吳劍學指臂相連、所有沅江流域全部直達常德上游之桃源、均歸蔡劉兩氏控制、湘省中部則爲吳氏勢力範圍、彼之大本營在永豐、乃寶慶湘潭間之要道也、謝國光與譚氏同在衡州、指揮戰事、趙氏部下於交戰中反戈而投譚者甚多、

趙恒惕於一九二〇年十二月間逐走譚延闓之前、其直接所帶軍隊、祇有第一師、迨趙就總司令職後、任宋鶴庚代彼爲第一師師長、現在宋氏不願祖譚、亦不祖趙、惟該師旅長唐生智及何堯樞（譯音）兩氏均祖趙氏、故宋已稱病避至漢口、唐氏現控制常德、何則控制資江下游之安化及益陽、

第二師長魯滌平之地位、較宋鶴庚爲佳、該師自兩旅長以下各軍官與彼態度一致、發表不願加入何人作戰之宣言、但彼等感情上雖一致、在地理上則不一致、因該師一部分駐在湘鄉、又一部分則在該省北海之澧州、

第一混成旅旅長葉開鑫駐在湘潭、該處爲此次戰事之主要地點、其部下反戈投譚者甚多、喪失甚鉅、其所部第二十五團（團長朱耀華）全部叛變、該團本駐在茶陵（譚延闓之故鄉）及攸縣、此時大約已到醴陵、昨日此間聽得砲聲甚晰也、又第二十二團素有趙氏嫡系之名、已全部崩潰、團長蔣鋤歐受重傷、其所部三連、連長趙嘉林即趙恒惕之姪、已陣亡、連長劉氏被俘、闕已被殺、又一連長王某及所部兵士則已全體降譚矣、

●粵省戰事之近聞

▲東江正在劇戰……攻桂戰事得手

國聞社九月六日廣州通信云、沈軍殘除、再寇始興南雄、經趙成梁部完全擊退、現北軍實無再援北江能力、北江戰事、目今可無問題、現惟東江、尚在劇戰、而西軍再犯藤縣及瓊崖鄧本殷軍之與梁梁亦均爲粵人最所注意之事、茲接各方關於此兩事消息、分別述之、㊀東江方面、前傳平山克復、茲悉祇逼近山腰、聯軍爲策安全起見、遂決定俟飛機開到、方因其掩護之力、向山上猛攻、現聞飛機、已由石龍飛向平山頂、對敵施放炸彈、聯軍亦即同時用全力進攻、刻正在劇戰中、據大本營昨接東路討賊軍張軍長國楨由前敵發來捷報、第八旅及第四軍之楊團、由淡水出發、在大鉦均與敵接觸、劇戰四小時、獲械千餘、機關槍五挺、俘敵五百餘、死傷無算、滇軍胡思舜師亦趕到、協同向敵追擊、云云、此東江方面最近之戰況也、㊁藤縣方面大本營昨接黃紹雄來電報捷、稱已擊潰蒙仁潛等部、業進駐藤城、敵分向潯州逃竄、即派所部陳先覺旅長由白沙蝴尾窮追、敵乘潯江白馬、於黑夜中退守武林口大隍江兩岸、現聯軍即可進規潯州、先在藤縣會商進勦方法、仍擬協同艦隊、溯江直上、并增調梧州防軍開往助戰、藉收速效、粵當局對此方戰事、不甚重視、因原駐兵力、足以應付而有餘、此藤縣方面最近之戰況也、㊂瓊崖方面、鄧本殷不去、終非粵省之福、故聯軍亦勢所必爭、聞西路討賊軍瓊崖別働隊司令王鳴亞、自克復崖縣感恩昌江數縣後、各屬民團來歸者甚衆、陳繼虞近又奉劉震寰令、委爲瓊崖游擊司令、與王鳴亞協同作戰、鄧本殷前編之梁可畏部、前數日已宣布與鄧氏脫離關係、在儋縣拔械易幟、歸陳繼虞節制、省委陵水縣長劉中璐、萬寧縣長鍾啓瑛、瓊山縣長鄭里鎮等、亦各在縣召集隊伍、以爲響應、聲勢極大、鄧軍則有吳伯等部、前均調赴東江、隨同葉舉援惠、並有一部分譁變、王鳴亞陳繼虞乃會謀因利乘便、於短期間肅清瓊崖、省中現有大帮子彈運往接濟、此瓊崖方面最近之戰況也云云、

●救出梅神父之報告

▲出險時受傷

漢口通信云、前據鄂軍第一混成旅長潘守蒸電告、郭團於月之三日在河南桐柏、將意大利教士梅洛神父救出、並準期護送梅氏來漢、頃悉郭團長因梅神父左右脇均受有槍傷、已送往平氏福民醫院診治、俟稍愈即行護送來漢、鄂蕭除電孫督理轉飭郭團如期送梅來漢外、並已派醫官前往看視梅氏、茲將關於救梅出險之三電、照錄如下、（信陽潘守蒸電）特急、保定曹大帥洛陽吳巡帥開封督帥李帮辦武昌督帥鈞鑒、職於日前復來桐柏、督飭各部、勦辦匪徒、據報梅神父經郭團於江日在桐境柳樹莊、已經打落、惟左脇受刀傷、不致危險、職已派醫調治、不日護送到漢、職部周團、並護有匪首馬老王、知關錦注、謹此奉聞、旅長潘守蒸叩支印、（信陽汪忠電）武昌蕭督軍鈞鑒、頃得郭團長振才專函、梅神父經伊督率邵蘇各營、在屬境柳樹莊打落、左脇受有刀傷、不至危險、已送平氏調養（下略）署理桐柏縣知事汪忠叩支印、（南陽郭振才電）特急、武昌蕭督帥鈞鑒、宗萬林劉排長老番王安玉江等桿匪兩千八、被職團在老龍泉羊柴窪擊潰後、團長率隊尾追、江日早追至桐屬柳樹莊抹闊樓、復與匪激戰、匪人依山抵抗、至下午四鐘、挑選敢死兵二百名、衝鋒直撲、並令二三營邵蘇兩營長、由左右翼督隊猛攻、官兵異常奮勇、衝奪山嶺、匪人死傷三百餘名、分途逃竄、當由劉排長桿內將梅神父奪出、並救出男女八票五百餘名、多係湖北棗陽皂市京山天門人、護土快槍四十二支、受傷官兵三十一名、惟梅神父受槍傷兩處、一左手腕穿皮不深、一由右脇下入、左脇下出、其重暫送平氏福民醫院診治、可否送駐馬店或確山醫院、乞電示遵、河南陸軍第三混成團長郭振才自桐屬平氏叩支子印、

●豫北匪患近訊

▲地方無得力軍隊……人民日在恐慌中

字林報四日河南懷慶通信云、自洛陽土匪刦掠孟縣之後、附近一帶人民、大爲恐慌、匪入孟縣係喬裝軍隊、因是日前有官軍二隊開過此地、人民亦在疑慮、當時四城嚴閉、各種交通均行斷絕、對於該軍招待供應、特在南郊辦理、該軍旋即開往孟縣濟源一帶、其實據多數人所知、土匪現已不在孟縣矣、本地於殺戮罪犯、以手槍不妥、久爲人所詬病、從前官廳執行死刑、用斬、此後乃改槍決、惟槍械既不靈、而兵士捕準復不確、致使受刑者、更蒙苦痛、現在此等槍械、多半已入於匪手、兵士以所恃爲保身之具者已失、亦各自逃生、或者此等敵械儒兵去後、此間各城反而或可更得新械強卒以捍衛治安也、沁陽縣知事於本縣境內、勦匪尚能出力、昨日（三日）尚有三匪、在北門外正法、惟當局何以不與本縣以充分之兵力、使該知事得維持完全治安、直不可解、自去年以來、本縣兵力、逐漸減少、其先縣境內共有軍隊五百人、後減至一百人、今則僅存四十餘人矣、按自一九二〇年土匪攻擊教堂戕殺孟督生以後、開封當局曾屢次確實聲言、以充分軍力、保護本地外僑、乃今則自食其言、不履宿約、至於懷慶各官、曾迭次告誡、願當局乃置之不理云、

●蘇省浦錫兩商埠聞近

▲浦埠經費之籌劃……錫埠章程之核准

浦口商埠、以由督軍兼任督辦、所有督辦處（稱處不稱局）一切組織、均視特任官署例、較其他商埠局、所用人員較多、該處經費、係由中法借款項下撥充、乃中法銀行、不見履行成約、如期撥款、致該處非惟一切規劃、無法進行、即每月開支、亦無所出、前此所有停辦之傳說、副以督商諸坐辦劉玉珂、無論如何、當暫行維持、一面派員赴京、與當局及中法銀行磋商催款、迄無效果、現除由督辦處函該行催問外、並議在浦埠設關稅、照政府核定商埠章程、所有埠內稅務、本可由埠局管理、當將此事電請政府核辦、昨接覆電、已交主管部院核議、將來經一次閣議後、當可照准、該處如有此項收入、經費或不虞竭蹶云、

軍民兩署、前准無錫商埠局咨、以自闢商埠、本有中央公布章程可循、惟地方情形不同、迭經調查各埠成案章制、並察本地輿論從違、并飭局員、悉心考訂、依據前項公布定章、擬具無錫商埠暫行章程、凡四章、都十一條、照錄咨請、查核辦理云云、當經咨請內務部查核、昨准部復、略謂所送章程、尚屬妥協、經分行主管部處查核見復去後、茲准各部處先後咨復到部、應即照准備案、惟關於辦理此案情形、仍請隨時咨報查核、以資接洽、至設關徵稅辦法、稅務處來咨、以無錫係屬自闢內地商埠、將來開埠後、所有徵收貨稅事宜、仍應按照內地應完厘稅辦法辦理、除咨復主管部處外、相應咨行查照辦理云云、當由兩長轉咨該局、現該局特將章程照印公布、一面函送本省各機關查照、

●南京短簡

◎軍民兩長對於振濟日災、開弛米禁一節、決計採納人民公意、務有限制之開辦、今予弛禁、

◎審查各團體、者發起籌集振款救濟日災、學生聯合會並派員赴申、慰問被災同國學生、

◎省垣自米穀有弛禁消息、價值每石增漲至一元左右、

◎在甯省議員崔榮中等、擬俟省議會常會開會後、提議否認上海之省教育會、另行組織、

◎韓省長因夫人新喪、爰爲八月初一日秋丁祀孔、委任政務廳長前往恭代行禮、

◎財政廳長、以夏曆秋節將近、到期應付各欵極多、通令各縣知事稅務所長、將徵起之欵、掃數籌解、以應要需、

◎滬甯路由滬來甯之夜車、至今日（十日）早晨十時、尚未抵甯、聞在蘇州附近出險、

◎實業廳長奉農商部令、轉飭蘇省各縣商會、將所有會員住址姓名及辦事成績、調查呈請備考、

◎交通部咨請軍民兩長、近日各屬郵局遞信郵差、時有被刼情事、請飭屬妥爲保護、

◎寵振豐鐵路購地處副處長杜廷燮、昨日來甯晉見韓省長、面商購地事宜、

◎安徽軍署秘書長曹樹藩、昨日乘輪來甯、晉見齊督軍後、即午赴申、聞奉軍府將軍劉之潔、過甯北上、

●杭州短簡

◎杭州總商會、十日下午二時、開日災振濟會、討論募款辦法、與各團體聯合進行、

◎省農會、定於十三日開評議會、討論日本災振事、

◎省教育會、推定全國教育聯合會代表、雖有二人、因本屆雙十節在雲南開會、路途太遠、川資僅二百元、不敷開支、擬改爲去一人、經亭頤因有校務、將由李傑前往列席、

◎實業廳長、在滬病故、浙江菸酒事務局長、將調任爲實業廳長、

◎軍民兩長、以釀酒關係軍稱、本年風水爲災、糯米產額甚少、持電蘇皖兩省、在無錫丹陽等處、採購十萬石、又在蕪湖一帶、採購五萬石、請飭屬憑照驗放、

◎教育廳據永康縣議會議長應燊森電稱、九日午永中職員王國鈞、赴縣領款、林知事不知何故、非法扣留、乞查辦、

◎永康知事林鈞光佳日電省云、永中舊校長應鐵周、以勸令交卸、今午唆使職員王國鈞、統率無賴、暨學生五六十人、擾縣公署、當經會督營警、分別解散、交由議員林茂修帶出、並將王國鈞看管核辦、此項鬧事學生、應否開除、以維學風、請電示遵、

◎第一中學校在大方伯校舍學生、於九月九日晚間開學生自治會、反對新校長何炳松、除先令各新聘教員暫離外、又推代表謁陳德徵曹鶴皋傅伯龍蔣紹龍等赴省署教育廳請願另委校長、

◎省垣錢業同行、陰曆七月份拆息、業經開出、計欠息每千元七元五角、存息每千元一元五角、

各縣消息

●蘇州

◎火車互撞出險　滬甯路九日下午十一時三十九分由滬開甯之夜快車、於十日上午一時三十分鐘行經蘇門附近蘇站時、忽與貨車相撞、以致出險、至出事原因、聞因當夜快車將抵站時、適與開進之貨車相遇、兩車均不及避讓、遂致互撞、兩車機頭、均遭撞損、車頭司機均受重傷、一人則從車上跳下、致遭跌傷、上海來車第一節掛行李鐵車、第二節爲三等客車、因互撞連及三等車掛入行李車內、車窗輪機全行毀壞、散失軌道兩旁、乘客受傷者約六十餘人、蘇州站曹站長得訊後、即馳往該處命與受傷乘客人等、就近送往吏生醫院醫治、聞傷勢雖輕重不一、大約均無性命之憂、一面由曹站長打電申站、並分電上下各站、由站立派工程師及技師携帶各種機器來蘇修理、須俟將車頭及毀損車輛設法移開、方得接班開行、惟未知失事之旅客、欲赴滬甯者、均擁擠車站以候修復開車、至下午已一律通車矣、

◎教材研究會開成立會　吳縣教育會會員、組織之教材研究會、於九號下午四時、在太陽宮內、開成立大會、首由鑒賡禹報告組織宗旨、繼將所訂簡則、逐條通過、研究辦法、分國語、算術、常識、衛術、音樂、體育、外國語、職業等八組、由各會員自行認定之後、將研究所得、每月彙集一次、報告縣教育會、以便轉發各校一律應用云、

◎總商會定期議賑日災　蘇州總商會、近以此次日本慘遭地震、爲亘古未有之奇災、除函致駐蘇日領事慰問外、定於十一號下午二時、開特別會議、籌擬援助方法云、

◎江寧

◎請整頓烟酒附稅之呈批　江蘇義務教育期成會呈省長文云、呈爲整頓烟酒帶征一成義教附稅、未能依正稅成數照徵、請令行整頓、以裕收入、敬祈鑒核事、竊准江蘇教育廳函開、查江蘇烟酒帶征義教經費一成、前准烟酒事務局咨開、全年帶征銀數、按上年計算、祇八千八百四十八元四角三厘、嗣又准將此項帶征捐款、自上年十二月分起、至本年二月分止、三個月計銀一千九百八十八元七角六分六厘、咨解過廳、查本省烟酒稅額、預計爲三十萬元、就附征一成計、應有三萬元之譜、分之各縣、爲數雖無多、尚不無小補、茲查核來咨、實際每年祇有八千八百餘元、較預期之數、相去甚遠、而按解三個月捐欵、祇得銀一千九百八十餘元、經征稅所、最多僅一二處有數百元、其餘大都爲數元數十元、甚有少至數角者、分配各縣、於義務教育前途、獲益甚渺、且數目細微、分配亦甚爲難、究應如何分撥之處、相應照錄清單、函請察照、即希見復、以便核辦等語、當於八月二十三日提交本會大會公議、到會會員、僉以烟酒稅正稅收入既有三十萬元、帶征一成義教附稅、自應依正稅成數照繳、茲查烟酒事務局開送十一年十二月分及十二年一二月分烟酒稅項下帶征一成教育經費數目單內所載、除靖界烟酒稅局三個月收入一千三百餘元外、其餘各稅所、有每月僅收數元、甚至幾角者、此種情形、亟應設法整頓、當經一致議決、呈請省長令行江蘇烟酒事務局督促整頓、以符收入應有之數額、其收數最多之靖界烟酒稅局、並請分令轉行加以嘉獎、藉資鼓勵、除將本屆分撥各縣辦法另行議定報廳外、所有議決本案緣由、理合備文連同三個月收入烟酒稅項下帶征一成教育經費數目單、呈請鑒核施行、（經費數目單從略）〔附省批〕來牘閱悉、候令行菸酒事務局設法整頓、以符預計之數、並將經收最多之靖界稅局長、傳令嘉獎、希即知照、

●僑甯外人之最近調查　據省警廳之最近調查、僑居甯垣城廂內外之各國人士、共有英印美德法日腦俄高麗等九國、合計人口（男女大小包括）共七百二十一人、茲依六區署調查所得、錄之如下、東區、印度二人、美國二十一人、日本六人、高麗六人、西區、美國一百三十二人、英國三人、高麗四十人、南區、日本十八人、美國四人、北區、美國一百二十七人、日本十七人、德國二人、法國六人、俄國六人、英國九十人、日本十七人、腦威二人、中區、美十四人、日本七十一人、下關區、日本二十七人、英國六十人、法國二人、印度四十七人、美國一人

●南通

●通如海水利協會開會　南通如皋海門三縣官紳、謀消弭地方水患起見、特會同組設通如海水利協會、日昨就通城水利會開成立會、三縣計到張退庵方之瑛沈豹君等三十餘人、共同討論消退河水方法、決從設閘開河上著手、將來東南各區出水、擬取道海門云、

●總商會發起救濟日災　通崇海泰總商會、際於日本慘遭大災、亟應救濟、以表示對災拯鄰之義、爰發起組設日災籌濟會、辦理振濟日災事宜、刻已聯合地方各法團、共同進行、並電請上海蘇州南京等處總商會加入云、

●揚州

●增籌戶籍經費　高郵戶籍經費、經該處遵照省令增籌、計定三千元、以千元爲開辦費、二千爲經常費、備文呈報省署察核矣、

●進行食商學捐　江都義務教育經費缺乏、經教育界提議令江天市岸食商（即江都高寶儀五縣）同籌辦、按引補助、該商允俟一五改洋後實行、迨實行又改論調、俟一四改洋、意在食言而肥、日前署委某調查食商狀況、教育期成會、會於前日（七日）下午假八中開會、其大意要求該公拒卹、而縣教育會、小學教員聯合會、亦因此於昨日（八日）下午假勸學所會議、結果甲、聯名呈請道署飭廳、乙、公函業委嚴明面情、並推張勵齋、（縣教育會長）會觀瀾（第二高校長）謁該委面談一切、惟開業委抵揚、即復他往、致張倪空勞往返云、

●合查場司控案　北京鹽務署、昨令淮運使、據東台公民潘廷釗等、呈訴東何場司事王民澍、王子威、父子先後舞弊、吞收折價銀兩、前經呈控淮署、飭場查復、乃場知事意存偏袒、不但不予理楚、反升用王爲總理書之職、其爲助桀爲虐、抽剝百姓無疑、現又值開徵之際、若果率由舊章、保無另生枝節、釀成事端、久任要爲、匪獨有違季氏之富於周公、且使老稚將轉乎溝壑、上無以整理稅章、下無以蘇除民害、懇祈派委密查嚴懲、以爲猾吏者戒等語、據呈前來、合亟令仰該運使遵照辦理、即經轉行該知事澈查具復核辦、

●保存新案畝捐　淮揚水利協進會理事夏虎臣等、致函江都各縣、以本年各縣新案二分畝捐、均已暫行帶徵、保存之欵、應由各縣就產處、會同分法團、及地方士紳照案保存、一體籌解、非關上下游水利用途、不得輕易動撥、請即一照云云、

●催送田賦表冊　財政廳訓令江都縣署、以各縣徵收十年田賦、截數報告表冊、前經通令查明、依式造送在案、迄今兩月、未據造送、殊屬因循、仰即飭科趕辦呈送、以憑核辦、

●取締小輪改道　鎮江開往仙鎮（即江都仙女廟）之小輪航線、向例由沙頭進口、經過新碼頭、華家沓、田家橋、八江口、橋頭市、而達仙鎮、惟所經之處、洵屬洲圩、茲夏令水大橋淹、曾經官廳訂有水誌、令歲該小輪等於循例停駛後、忽改易路程由三江營進口、至霍家橋石洋溝橋、經至仙鎮七闊橋北水月庵前停泊、茲公民王玉魁等、以霍家橋等處、非小輪航路、乃忽行駛、難免輪浪沖刷河堤、危及生命田廬、且該輪進口不放汽笛、顯係秘密私行、特呈請縣署、轉呈鎮江關、飭知稅務司查照取締、以免危害、

●徐州

●官錢局擠兌風潮未已　本埠平市官錢局、日前發生擠兌風潮、業誌本報、現在仍未平息、每日持票前往兌現者、盈街塞途、該局規定每日上午十時起十一時止、下午一時起三時止、僅兌換四小時、每日祗兌出七八千串、故人心益加惶恐、現據該局局長王鳴皋報告、共發出票紙二十六萬、準備金實存十萬、惟不以賬目示人、不能取得各商號之信用、故本埠錢業、均不願與之幫忙、相率拒絕該號紙幣不用、而公立機關、如鹽局糧櫃、亦不願收受、該局長因出要電籌欵、以外埠平市局、近亦發生擠兌風潮、無欵可撥、今日（八日）據查該局僅存二萬、行將不能維持、道尹朱振儀、以該局設若倒閉、影響地方金融甚大、特於今日下午召集崔知事、楊警察局長、總商會長、在署會議、討論維持辦法、決定出示佈告、對有該項紙幣、一律通用、並先由公立機關收用、以爲倡率、惟警局方面、對於該局長已暗中監視、恐其虧空過多、乘機遁去、而商會方面、亦未通知商號行使該項票紙、能否維持、尚在不可知云、

●反對鹽斤加價　徐州鹽局近擬將所售食鹽、每斤加價十文、地方紳董已倡議反對、原定今日（八日）在水局開會、討論辦法、以出席人數不足、另行定期開會討論、按教育局常事會開會時、以教育不足、曾有鹽斤加價之提議、惟迄未實行、該局現擬自行加價、以增收入、致遭地方反對云、

●經理交替之爭執　第八師師長、前因邑紳張緒賢、徐州分局經理張紹棠辭職、不得不查辦、嗣有某爭事、前日將張紹職、改委張子發接充、詎張紹棠不肯交代、張子發託人疏通、亦無效果、迄向子局長報告、于於昨日（七日）函請縣署提案查辦、勒令交代、仍令張子發從速就任理事云、

●跳車致被碾傷　今日（八日）下午七時三十分隴海西路車由北站開抵東站時、有某旅館招待劉某、在車上兜客、因下車過急、跌入軌道、致被車碾傷頭部、當即抬往保和醫院救治、據云傷勢甚重、是否致命、現尚難預測云、

◎江陰

▲各鄉學董會議　西部學社、係江邑西十鄉統轄各鄉學董會議所組織、前日（八日）下午、在小虹橋河沿西鄉公所開學董會議、出席者陳景良等八人、統轄學董周禎主席、首先報告上年度收支情形、及原有十鄉穀倉等、正待通盤籌劃、至此項存款如何保管、應俟董事會成立後交付審議、四時散會、所有四鄉學董公會、定於九日下午、在東南學社開會云、

▲市立校長撤換　南街市立第十校校長視若雲、因不合學生家長之意、屢呈縣署撤換、縣令教育局查復、本屆暑假開學、教育局復縣謂視某所聘教員、資格多有不合、而於自身人地亦殊不宜、在未覓得正式校長以前、暫委市學董吳葆璜代理、縣署照准、吳即於前日（八日）正式接事、十日接收交代、現逐鹿校長甚多云、

◎鹽城

●請設農村師範科　邑人田瑞仲吳顧恒甲諸君、除於該縣鄉村教育、大有改進之必要、一般鄉村小學教師、未經農事教育之訓練、對於鄉村教職、不能盡量發展、鄉村前途、殊爲隱憂、特由田君擬具辦法、呈請當道劃日籌設農村師範科於該縣甲師、以造就鄉村學校實用師資、改良農事、普及教育、該縣教育界多認爲重要、紛起贊助云、

◎鎮江

●丹陽縣會選出議長　丹陽縣議事會、已於本月八日正式開會、出席議員二十一人、以議員全額三十一人計算、已足三分之二、當場推定臨時主席、並取得多數議員可決、遵照舊案互選細則、分次互選正副議長投票結果、正議長荊保宸得十八票當選、副議長貢自東得十八票當選、除呈報官廳備案外、並廣紹開會進行云、

◎松江

●市教育會開會記事　松江市教育會、于九日下午在自治公所開會、校長教員到十餘人、首經教育委員吳寶發給各校經常費、旋由王嘉吉主席、提議事件、㊀倪聲熙提議、函請縣署嚴禁大同會案、理由略稱此種教派、非佛非回、名爲宗教大同、實則語言惑衆、於社會風化、地方教育、均有特別之損害云云、㊁沈璇提議茲有假宗教大同會名義、沿途散佈傳單、措詞荒謬、實惑聽聞、其影響於社會前途、爲害匪淺、應請縣署查禁、以遏邪僻、而維治安云云、遂合併討論、議決由本會呈請縣署查禁、並分函縣教育會及縣商會縣農會、請其一致設法取締、

●鄉女受傷身死　松江南門內夏文鍾家、前日同居之鄉女彩妹、被人殺傷情形、已誌前報、縣署已將警局解來之人証等、經鄂雲閣承審員開庭研訊、夏文鍾未婚妻夏元珍供稱曾與彩妹同床、然被刺情形、始終未知、夏文鍾則稱每於夜半三時販賣芽菜、是以亦未知悉、惟受傷之彩妹、由朱志一偕友鹿兩西醫縫綴傷口、先後診治、稍打針兩次、始得蘇甦、據彩妹口供、確由夏文鍾未婚妻夏元珍於是晚開門、引一男漢入室、欲強行污辱、女不從、旋由男漢給洋七元、經元珍手授、男漢竟以強暴脅迫、女即聲張、渠出匕首先割肚兜與褲帶、繼即刺入喉際、是時以神經昏亂、已難辨其面目、至口音如何、亦難記憶等語、今日（十日）彩妹之兄覓友生忽報稱警署、聲稱受傷之彩妹、於昨晚（九日）夜半傷處大發、旋即氣絕、當知事報後、即於上午十時委鄂雲閣承審員帶同陶檢驗吏張書記等前往勘驗、驗得死者確係傷勢復發所致、並驗得傷闊寸許、深得五分、當即塡就屍格、令即棺殮、此案雖未獲夏氏夫婦供詞、然彩妹就供具在、如能將夏氏夫婦嚴加鞫訊、必能水落石出也、按彩妹一鄉女、乃能不爲金錢所惑、強暴所污、操貞守潔、致以身殉、誠近今不可多得也、

◎新鄭

●掘獲古代銅器　河南新鄭縣縣教育局等各機關爲發現古物特別啟事云、敬啟者、敝縣縣城南街、前紳李銳發、於陰曆七月十三日、偶在宅旁鑿井治圃、掘出古時俎豆鐘鼎彝彝銅器等物、尺寸之大小、形色之美麗、種類數千年前宗廟重器、（中略）經駐鄭十四師新師長、委派陳副官國昌來鄭查看、並將井中所遺各物、另行搜挖、逆前共掘出件數、以保久遠、（下略）云云、據云此係國家重器、應歸國有、業經如數運往鄭縣、茲將掘出古物名數錄左、（第一次掘出）大號鼎六個、二號鼎二個、三號鼎三個、四號鼎四個、五號鼎六個、長方盒兩個、圓罈一個、兩節四足大香爐一個、以上二十五件、均係銅質、（第二次掘出）大鐘四個、約三尺高、花鼻、大鼎二個、三號鼎兩個、大鐘四個、內有兩個上有荷花瓣、高約三尺餘、大罈兩個、花瓶式、蓋爐五個、大洗子一個、小洗子一個、大圓銅盤一個、長方盒一個、長方盤一個、鐏式罍一個、鉞十七個、蓋五個、內有不完全者三個、以上共計四十七件、均係銅質、

◎湖州

●飭警督拆魚簖　跨河築簖、木碍水流、茲屆秋汛期間、尤有密切關係、故經縣署勒限取締在案、嗣緣逾期不拆、爰由邑紳錢某等、呈縣質問、茲奉批示、略謂查取締魚簖一案、曾限於十四日內一律拆除、茲據前情、當嚴飭各警佐督拆可也、云云、

●邪說搖惑人心　湖屬自北京世界宗教大同會分佈黨羽組織倫之傳單後、該教案與一般素信神權者、均各翻印散發、謂可藉資避刼、且逕求符咒傳授、並自稱祖師降壇、人心大爲搖惑、茲聞邑紳某等、擬請官廳出示闢謠、以安地方、

時評

◎國會延期之矛盾（默）

國會延期者延長開會之時期是也、考所以欲延長之故、無非以會期將滿所議之案尚多未決、故延長之以便從容解決是也、準是以觀所延者爲會期、而延期之要素在會期之不足、若反之而並無不足、已無延期之必要、矧非惟無不足而且有餘哉、

查今之國會、每次開會無不流會、是可知國會已無事可議、於原有之會期已綽乎有餘、無延期之必要矣、非惟無延期之必要、且每次流會、會之本身已不存、尚何延期之有、是延期亦不過多延幾次流會而已、嗚呼、一面流會一面欲延期、抑何矛盾若斯、

商務

金融

國外匯票（九月十號）

國外貨幣

國內匯兌

金市（九月十號）

銀市

錢市

蘇州錢市

蘇州金市

外國股票

食品

滬南米市

閘北米市

無錫米市

茶市

油豆餅

絲市

繭絲

大連電報

上海證券物品交易所市況

華商證券交易所

上海華商紗布交易所

華商棉業交易所

棉絲市況

各國棉市電報

大阪棉市電訊

粗斜紋布

本機粗布

船期

輪船進口報告

長江班

寧波班

溫州班

揚州班

定海班

香港小呂宋

漢口班

海參威班

大連塘沽

香港廣東

天津班

牛莊班

營口班

安東班

福州班

烟台天津

威海烟津

青島班

崇海班

美國郵船

德國班

法國郵船

波蘭特班

日本班

意奧班

英國倫敦

印度孟買

西雅圖班

美洲哥武

宋拓蘇長公快雪堂帖　四角
宋拓東坡西樓帖　五角五分
北宋拓東坡書醉翁亭記　八角
宋拓東坡書豐樂亭記　七角
新拓蘇文忠習字帖　三角
三希堂蘇長公法書帖　一元二角
三希堂黃山谷法書帖　六角
三希堂米南宮法書帖　八角
三希堂蔡君謨法書帖　三角

初拓獨先主廟碑　五角
初拓趙松雪道教碑　七角
初拓趙松雪蕭山大成殿記　二角五分
舊拓王右軍樂毅論 趙松雪閒邪公傳 合本　三角
趙松雪書金剛經　三角
趙松雪妙法蓮華經　二角五分
趙松雪蘭亭十三跋　二角五分
舊拓趙松雪正草千字文　二角

有正書局發行

開胃消食藥
水少許送下如神　大瓶一元小瓶五角
上海大英醫院藥房製

影宋精刻山谷遺文出版
蟫隱廬出第十二期書目

全榭積玉橋殘字
此字用筆渾厚全屬漢魏筆法似銘而古擒處超過之清道人最爲心折並有題誌定價大洋四角
上海　北京　天津　有正書局發行

疾病自醫良法
大生製藥公司發行
上海代售處　四馬路世界書局　大東書局　國華書局
各埠大書局均有代售

（四）克寧牛乳粉
用此純淨牛乳粉製成新鮮牛乳可免慮其變壞節省消耗去冰費
吉時洋行經理

頭痛　好在一嗅

效驗速如快電、用法只要鼻嗅、主治頭風頭痛、無論痛至如何利害、亦不拘新痛老痛、一經鼻嗅**朱氏頭痛散**痛必立刻停止、且頭目比之平時更覺清爽、有患者盍試之、方知此散之不謬也、

每瓶洋兩角　每打洋兩元

各大藥房及先施公司均有出售外埠函購郵費不加郵票代價九折計算

經理代銷　批價克己　上海英租界大馬路[illegible]里內

中南國產製藥社發行所啓

廣舞臺聘請廣東羣芳幻影全女班　八月初一日夜戲

日戲　何少羣　梁少平　朱劍裳　張彩玉　陳慧芳　吳偉軍　陳飛鳳　文華妹　張定球　孝子亂經堂

價目　日戲特別大洋五角　頭等大洋三角　二等小洋二角

夜戲　李杏莊　何少羣　吳偉軍　陳慧芳　張彩玉　梁少平　張定球　▶閨留學廣◀

價目　夜戲特別大洋七角　特等大洋五角　頭等大洋三角　二等小洋三角

珂羅版印　宋拓淳化閣帖

此帖爲李春翔先生所藏世間第一佳本近日各處所印者大都皆明刻本耳眞正原刻鑑者此二王書三册而已此眞鑑家所公認者

用珂羅版精印　共三大册　定價十二元

有正書局發行

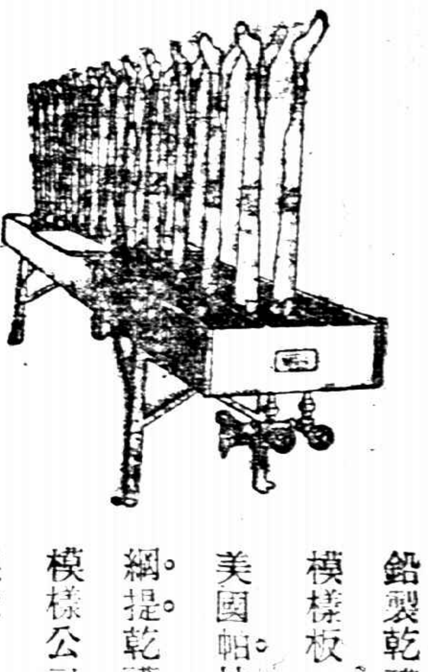

中國襪廠。大半用烙鐵等燙襪使平。不但人工甚慢。且往往使襪面發光。極不雅觀。敝行現有一種鉛製乾襪板。用蒸汽將襪蒸乾。自模上取下後。即可裝箱。既不損襪之美觀。又可省工省地。且木製襪板。濕時[illegible]。套入襪時。一不小心。即行扯破。若鉛板則愈用愈滑。非但不至扯破。且套時非常迅速。其他好點。不及枚舉。大小形式不一。價目函詢即覆。敝行擔任規劃全部針織廠事務。插圖中文針織機器說明書。函索即寄。

鉛製乾襪模樣板　美國帕拉。綱。提乾襪模樣公司製造

美商　**慎昌洋行**　總行上海　分行各埠

年齡問題

五官之最重要者莫如眼睛然年過四十之外則目力漸退步因人在少壯時[illegible]

[illegible]

中國精益眼鏡公司　[illegible]

君欲力大無朋乎？

服愛蘭百利牛肉汁　譬如武術家之鍛鍊身體

在此夏秋之交凡百補品俱覺無味　惟此牛肉汁異常可口

愛蘭百利牛肉汁功能增氣力袪疾病助孩童之發育防年老之衰頹舉凡症傷腎虧血虧病熱服之無不靈驗不但可以補精神除病根而且生肌肉增腦力常食較服牛肉茶雞羊汁等爲優也

各埠大藥房均有出售

上海廣東路四十號　愛蘭漢百利有限公司謹啟

共和影戲院

西門外方浜橋

星期二　第十一十二集　定數奇事　四本　第五六集　金鋼鑽　四本

注意　明天開演名馳各國之中國新影片六本連續開彩影片共八本請注意明天戲目

價目　特別包廂每位半元　樓上包廂每位三角六十　正廳每位二角四十　[illegible]

星期二　星期四　星期日　換片

凡士林生髮香膏

善治頭皮各症芬芳可愛能去髮際垢膩用以潤髮光澤可鑑且使髮易於生長而無脫落之患

購者請認明上列商標

庶不致誤並請注意此凡士林牌製品係美國紐約旦士寶公司所製如無此商標與本公司之名義者均屬偽貨

此凡士林生髮香膏分大小兩種

美國紐約旦士寶製藥公司監製

各處藥房及洋廣貨店均有出售

獨家經理　老晉隆洋行

印泥

質料優美　顏色鮮明　製煉合法

（定價）一元　二元　六元　十元　四種

有正書局發行

學生習字之新模範

習字帖本

[illegible]

有正書局發行

佛學　梁溥

中觀道人集

黎瑞甫先生遺著第一種

全一册　定價大洋二角

有正書局發行

中國通商銀行謹白

[illegible]

萬華閣潤格

（山水）中堂三尺六元　四尺八元　六尺十五元　（屏條）每二尺元　以上照　擴書（字）均加六折　環冊每半尺二元　（手卷）每字二　照山水例花卉減半　（篆刻）每字一元　石章半　牙章每字一元　取件先潤　嘉興王戌安湖老人　自宅臨安　西門外安樂里二號　上海望平街有正書局及各大箋扇莊

上海開至南京津浦線開至北京火車時刻表

上海開　上午七點(快車)　上午七點十五分(京錫客車)　上午七點三十五分(開常三四等車)　上午九點三十分(特別快車)　上午九點五十分(三四等車)　下午十二點十分(滬蘇客車)　下午十二點三十分(快車)　下午二點二十五分(滬錫客車)　下午三點十五分(滬常客車)　下午五點十五分[illegible]　下午五點三十五分[illegible]　下午七點三十分[illegible]　夜十一點三十分(夜快車)

南翔開　上午七點二十八分(快車)　上午七點四十五分[illegible]　上午八點〇三分[illegible]　下午十二點三十五分[illegible]　下午十二點四十一分[illegible]　下午十二點五十八分(快車)　下午四點一分(滬錫客車)　下午五點四十七分[illegible]　下午六點十五分[illegible]　下午八點〇五分[illegible]　下午十二點〇二分(夜快車)

蘇州開　上午七點五十九分[illegible]　上午八點四十一分[illegible]　上午九點四十三分(快車)　上午十一點五十三分[illegible]　下午十二點四十九分[illegible]　下午二點三十四分[illegible]　下午六點二十九分[illegible]　下午七點三十九分[illegible]　下午一點三十九分(夜快車)

無錫開　上午七點五十九分(錫常客車)　上午九點十九分(快車)　上午十點四十四分[illegible]　下午十二點〇二分(特別快車)　下午二點二十八分(三四等車)　下午三點三十四分(快車)　下午三點三十六分(滬錫客車)　下午七點三十八分(滬常客車)　上午二點四十八分(夜快車)

常州開　上午八點五十四分(錫常客車)　上午十點四十一分(快車)　上午十一點四十九分[illegible]　下午十二點二十一分(三四等車)　下午二點二十八分(快車)　下午四點三十八分(滬常客車)　下午九點三十八分[illegible]　上午三點二十二分(夜快車)

丹陽開　上午九點三十分(錫常客車)　下午十點五十二分[illegible]　下午一點二十二分(特別快車)　下午四點二十八分(三四等車)　下午五點三十八分(快車)

鎮江開　上午十點三十一分(錫常客車)　上午十二點四十九分(快車)　下午二點二十二分(特別快車)　下午五點三十四分(三四等車)　下午六點三十三分(快車)　上午五點三十四分(夜快車)

南京到　下午十二點三十分(錫常客車)　下午二點二十三分(快車)　下午三點三十五分(特別快車)　下午七點三十五分(三四等車)　下午八點〇二分(快車)　上午七點二十分(夜快車)

浦口開　下午七點十分　下午八點五分

徐州開　上午五點〇八分

天津總站開　下午十一點五十二分　下午九點二十分

天津東站開　上午十一點〇三分　下午十二點四分

北京到　上午一點三十分

北京開至浦口滬寧線開至上海火車時刻表

北京開　下午三點二十五分

天津東站開　下午三點五十七分　下午八點二十七分

天津總站開　下午八點四十七分

徐州開　下午一點

浦口開　下午六點四十九分　下午八點五十七分

南京開　上午七點四十分(快車)　上午八點十分(三四等車)　上午十一點五分(快車)　下午三點五十分(特別快車)　下午四點十五分(常錫客車)　下午十一點[illegible](夜快車)

鎮江開　上午九點二十五分(快車)　上午十一點二十五分(三四等車)　下午十二點五十四分(快車)　下午二點十九分(特別快車)　下午五點二十七分(常錫客車)　上午十二點[illegible](夜快車)

丹陽開　上午九點五十七分(快車)　上午十一點二十七分[illegible]　下午一點三十六分(特別快車)　下午六點二十分[illegible]　下午七點二十分[illegible]

常州開　上午七點二十分[illegible]　上午十點五十九分(快車)　上午十一點二十七分[illegible]　下午十二點[illegible]　下午二點二十一分(特別快車)　下午六點五十七分(常錫客車)　下午八點四十一分(夜快車)

無錫開　上午七點二十二分(常滬客車)　上午八點二十九分[illegible]　上午十點五十九分[illegible]　下午一點[illegible]　下午二點〇七分[illegible]　下午三點三十三分(快車)　下午七點四十三分(特別快車)　下午九點五十三分(夜快車)

蘇州開　上午八點二十一分[illegible]　上午九點五十一分[illegible]　下午十二點四十五分[illegible]　下午二點〇二分[illegible]　下午三點三十五分(快車)　下午四點二十分[illegible]　下午八點十三分(特別快車)　下午四點[illegible]

南翔開　上午八點三十分[illegible]　上午十點[illegible]　下午一點[illegible]　下午二點三十分[illegible]　下午四點[illegible]　下午五點[illegible]　下午六點二十五分[illegible]　下午八點三十六分[illegible]

上海到　上午八點[illegible]　上午十一點[illegible]　下午十二點[illegible]　下午一點三十分[illegible]　下午三點[illegible]　下午四點三十分(常滬三四等車)　下午六點[illegible]　下午六點[illegible]　下午七點[illegible]　下午九點〇五分[illegible]　下午十點[illegible](特別快車)　上午六點五十分(夜快車)

本埠新聞

黎黃陂有昨晚抵滬說

國聞通信社云、黎黃陂南下運動、醞釀已久、茲悉此事黎經考慮後、於五日始決意南下、當時對於左右家屬、均守秘密、事決後、先遣李根源氏南下、李即搭船南下、於昨晨抵滬、即分頭向金永炎章太炎等報告、並爲預備住所、該項住所、業於昨日租妥、在法界某路、黎氏本身、業已包定日船坡朋丸、由津來滬、據昨日下午七時半所得報告、該船已達吳淞口外、十二時進口、在楊樹浦停泊、黎等即在該處登岸、至李等於下午即雇小船乘往中途迎迓、與黎同來者、聞有陳宦等二十餘人、饒漢祥則將留津辦理一切、至黎來滬後、將如何進行、則尚在商議中云、

又東南通信社云、黎黃陂來滬行蹤極爲秘密、故起程與抵滬情形、外間知者絕少、長城丸爲黎氏所包定、隨員甚衆、惟饒漢祥本擬一同南下、旋又因某項關係折回、昨晚八時傳黎已登岸入法租界、但尚未証實、惟黎來後於時局恐有新變化、聞前晚在滬一般要人及政客曾在西藏路某旅館有重要會議云、

滬甯車在蘇相撞之大損失

前晚由滬開甯第二十五次夜班車、在夜間一點二十五分鐘、行駛蘇州車站外[illegible]地方、其時適逢二十五次下行貨物車、裝卸貨物後、尚在往後、尚未開行、該客車上之司機人、對此偶不留心、乃不候[illegible]落下、直駛進站、以致與貨車兩相互撞、當時交通即已阻塞、當由該站站長聞悉、即拍發急電、報告車務處、該總管立飭機務處工程師、帶同工匠材料與工人等、並撥救險車、連夜趕赴失事地點修理、如由甯來滬之二十六次夜班車至蘇站時、因此被阻、而車客等、乃須候至晨由滬開行之二號車抵蘇、兩相互換裝客、各自開回、行李郵便等物、均由夫役兩相搬送上車、昨日由蘇夜班車之乘客抵北站時、已十點五十餘分鐘、當據該車職員云、此次相撞之貨車、頭部已撞毀、又行李車損壞半部、郵政車間亦損、貨物車已有損壞、車輛出軌者、各有二三輛、乘客受傷者約有十五六人、內有受重傷者五人、其中有一女客受傷尤甚、均已送往醫院診治、所損壞之軌道及車輛等、乃由車務總管機務處長工程師等均在此督率工人趕修、據云該項工程浩大、非一二日不能恢復原狀、聞所受損失、頗屬不貲云、

反對曹錕運動大選

武昌總商界聯合會昨發代電云、全國各界均鑒、直派曹錕毀法迫黎、擁捧京兆、潛擁大典、其瓜牙高凌霨攝政、近更以金錢引誘豬仔議員、希圖假名合法產生、違反輿論、強奸民意、綱紀斯墮、廉恥喪盡、遺羞外邦、沾污國史、如此獨夫、而欲潛竊大位、凡吾國民、莫不同聲聲討、偽選垂成之日、即公等奮起之時、新舉義旗、以清妖孽、上海武昌總商界聯合會叩

市民會貫澈主張（致蕪湖電）

上海市民對日外交大會、昨致蕪湖國民對日外交後援會、及安慶國民外交後援會電云、（上略）此次日本東京橫濱等處、劇烈巨災、爲亘古所未有、凡屬人類、均有救濟之責、況我國以同種同文關係、尤無坐視之理、惟正在經濟絕交之際、或不致徵有抵觸、故敝會於本月八日開評幹聯席會議時、對於此層、討論頗詳、結果僉以抵貨爲國民自衛之策、與賑濟日人、劃然兩途、蓋振濟係暫時、而抵貨主張、非達到最初目的、決不能稍有變更、故決定根據此議、重申宣言、以免外間誤會、乃近見報載、貴會因救濟日災、取銷日貨檢查所、似已變更最初主張、是九仞之功、虧於一簣、不但爲貴會惜、且爲外交前途危也、如果報載非虛、尚乞貴會同人、慎重考慮、勿以一地而灰全國之心、實所企禱、伏希採納、上海對日外交市民大會灰、

粵湘戰事之要電

▲東江戰況　▲譚已到衡

本埠民黨某要人、昨接胡漢民氏由粵來電云、東江前亂阻水、故進步遲、近日淡水平山方面、我軍連捷、日內可解決、北江無戰事、組安魚日、（六日）收復衡陽、庚日、（七日）到衡、同日克復常寧云云、

方潛聲明未列名

▲係他人代簽

國會籌備處、昨接方潛來函云、頃在揚州原籍、接奉來函、承詢福電列名一節、不勝駭異、弟回籍靜養在揚已久、何來列名發電之事、顯係他人代簽、除已致函在京同人查究外、茲特聲明、方潛、

横濱船須先驗疫

本埠日防疫官入倉氏、昨接日本內務省衛生局來電、通告以後由滬開往橫濱之船、在未入橫濱前、須先於地埠驗疫、故赴日本大阪神戶以東之旅客特須注意云

關於省憲兩問題

▲總商會復法治會函

上海總商會、昨復法治協進會函云、逕啓者、前承貴會函詢催兩省憲意見、當以此事如何辦理、應俟敝會常會討論後、方能正式奉復、先行函復在案、茲於第十八期常會、將此案提出付議、僉以此事所含先決問題、不止一端、即如我國省之地位、是否與北美之洲、德意志之邦相當、此問題在於省之本身者也、又如各省憲如能一律先國憲而告成、則如尊議所謂由分而合、由省憲而產出國憲、其勢極順、假使國會告成於各省憲之前、而省憲又不爲國憲所容許、則三數省、綱開而之省憲、此種問題又在於省憲本身以外者也、敝會同人以爲既言省憲、必先於省憲有關聯之各問題、求一澈底了解、方能再行表示贊否、千祈亮察、

張孝若之酬酢

▲宴叙新聞界……分訪各領事……教育會之歡送

考察歐美日本各國實業專使張孝若君、於昨晚七時、宴本埠中外報界於一品香旅館、到者各報記者及通信社代表十餘人、席間由張君演說此行之範圍及目標、與鼓掌、次由許建屏君譯述、二君答辭、至十時許盡歡而散、茲將張君演說大意錄後、鄙人之實業智識、極爲淺薄、但頗願以平素研究之所得、與在座之諸君子一商榷之、中國地大物博、人口又甲於全球、故言實業、當可雄視東亞、然而其效果適與之相反者何哉、則以障礙未除、故實業莫由振興耳、試抉其重要障礙、則有如下述、（一）與政府連帶之障礙（甲）政治未革新、致與實業革新正在同時演進、而政治革新、常總曲折之線進行、勢不能不時有頓挫、實業之革新、亦因此而受不時之阻礙、（乙）進口稅受條約之束縛、以致政府對於各種在幼稚時代之工業、不能予以相當之保護、（丙）幣制不齊、而改良之日又遙遙而不可期、金銀之價漲落不定、各國工商業對內對外均受無形之損失、（二）與實業本身有關之障礙（甲）中國自近世進化以來、人口倍增、而生產之進步則未能與之爲比例的增加、其結果則爲資本缺少、利率高漲、凡百營業之成本、亦須縱長增高、方有發展之望、均賴土地人工綽有餘裕、而營業莫由充分利用、缺乏經營之願望太奢、亦播又以投資者之願望、成續設上一種關係之障礙（乙）中國實業方在幼稚、故凡爲實業機關內部之組織、俱未能完善妥備、即如簿記會計二端、中國工商業尚多採用舊式制度、以致弊竇百出、阻力叢生、又實業人才缺少、更爲顯著之事實、不待贅言、以上云云僅提其犖犖大者言之耳、將來實業發達之速率、皆視乎上述各方面之進步程度而定、此次本命所至之程度、所定之期限甚短、恐不能盡所欲觀、但亦願就力所能至、詳爲研究、以資借鏡、歐美各國實業固極發達、但亦非無弊端之可言、如勞資之衝突一也、農民爲工商界所吸收、馴致農事有衰落之兆二也、工商界組織發達、互生不可解之關係、致每隔數年工商全局必有暴漲暴落之傾向、以引起各方面無限之痛苦三也、將來中國實業發達以後、以上弊端恐亦難免、至如何可以減殺此種弊端、鄙人亦願隨時留意焉、

又聞云、張孝若前晚來滬、即赴各公團之歡迎、昨日上午、由交涉公署科長楊小堂、陪其分訪駐滬九國領事官、秘書朱道中、庶務德綱亦同行、現定今日上午十時、藉交涉公署、接待各國領事答訪、江蘇省教育會、亦於昨日上午十一時三十分、特開茶會、由袁觀瀾黃任之兩會長、招待致詞歡送、請爲注意職業教育、明日上午十時、藉交涉公署、接待各國領事云、

太湖防災會駁函

▲致江蘇水利協會

太湖流域防災會、爲江蘇水利協會組織問題、於前日邀集江浙兩省會員開會議一致反對、特於昨日致函江蘇水利協會、層層駁詰、茲錄原函如左、前本惠復、備聞議論、但臆列種種、皆貴會會員產生之資格、此爲貴會會員、即不能代行共產生機關之職權、水利爲地方要政、縣議會爲地方人民之代表、貴會強二十五縣人民、舍本縣正式之機關、而越命於貴會、此敝會所不能贊同者也、貴會擬組之太湖水利協會、員以沿湖二十五縣人民組織之、經費由二十五縣分認補助、會設於湖局所在地、以補助湖局進行一切事務、即敝附麗湖局之正式議事機關、是此會即浙江水利聯合會之替代品輔佐之局而聘命於一省私組之團體、此敝會所不能承認者也、然貴會由個人組解之曰、從前聯合會之組織、本爲計劃江浙兩省互有關係之水利起見、其範圍不過限於兩省交界處所、並不能包括太湖、而太湖又不能全部局於吾蘇、浙人多未便置議、是貴會排斥浙人之心、昭然若揭、（未完）

全國教育會開會籌備

本年度全國教育會聯合會、定於十月十日起在雲南開會、雲南省教育會、特派何法道、由滬招待與慶君來滬、招待各省區代表赴滇出席、現何君赴全國教育會已畢、於前日來滬、特設事務所辦理一切招待事務云云、

議員補選布告

上海縣公署、昨發布告云、爲布告事、案奉省長通令民國元二年間全省縣市鄉各級自治、一律恢復等因、本此遵照分函縣議會暨各市鄉議會、查照在案、茲查上海縣議事會議員原額三十七人、應選十三人、現經辭職者四人、查照江蘇暫行縣制第十四條之規定、應即補選、又查上海縣議事會成立於民國元年八月至二年三月停辦自治、已屆一年有餘、按照暫行縣制選舉章程第十條、應由缺額各區重行調查選舉人名冊、並依據江蘇暫行縣制選舉章程第五條之規定、將應行補選各區議員額數、選舉日期、開列於後、仰各該選舉公民、一體知悉、特此布告、（各選舉區及應補選議員額數及選舉日期從略）

反對食米弛禁之紛起

數日來滬上反對弛米禁者日衆、茲錄總商會等反對之函電如下、

▲總商會致省長電　總商會昨致江蘇省長、反對弛禁運米出口文云、省長鈞鑒、報載京電、以日本芳澤公使、有因災請弛米禁之文、咨行各省、因各地方產糧供求情形、酌定准予出口數目等因、查此次日本猝遭地震、東京橫濱附近存米、俱遭損失、是以本會亦有酌辦洋麵麵粉運往接濟之舉、純爲一時應急起見、嗣後該國向缺之糧食、當由該國所需亦同、芳澤公使文中所稱、據最近電傳八日東京戒嚴司令部發表之消息、謂東京日內現米不致缺乏、是當時援災初起時推測之詞、與最近電傳情形、已有不同、若此次日本受災區域、純在都市中心、與田畝收穫無涉、即使有待外米補充、則暹羅緬甸、俱係產米著名之區、大批購運、並非難事、此就鄰邦實情言之、不必資以國內米穀之接濟也、至謂救友之誼、不必強不能以爲能也、邦交亦然、蘇省米價已高至十四元一石、升斗小民、粒食維艱、時時有請禁出洋之文、且商民奔走呼號、可以外銷、何致轉向外邦輸入、且此次日本之災、秋收之際、據各縣報告、是本屆收成之豐色可想、故據一般人預料、均謂此後民食、恐仍須仰給洋米、萬難弛禁、自弛禁消息傳布以來、本埠各種米價、已驟漲至半元一元不等、倘弛禁之議實行、則米價之逐漸高漲、更在意中、恐東鄰之震災甫平、而我國之米荒又起、從井救人、豈謀國者之所宜出此、此就我國民食言之、不應弛禁者二也、京電既有調查酌定之文、則權衡輕重、揣度利害、自係疆吏應盡責任、應請鈞署乘念年來米價高昂、民困已極、據情駁復、勿爲不負責任之浮議所惑、民生幸甚、上海總商會叩蒸、

▲協濟會致江海關函　中國協濟日災義賑會、昨函江海關姚監督云、謹啓者、敝會以日災慘重、購米運濟、原屬恤鄰之義、惟近年我國民食維艱、米價日昂、同人等爲兼籌並顧計、決議除已運出萬担、以後不再續運、藉維小民生計、且聞日領曾聲明被災區內、米糧尚可敷用、是敝會以後接濟當以賑款或以其他用品爲限、除電陳北京部院暨南京軍省兩長外、相應函達、即煩查照爲荷云云、

▲湖北商聯會之通告　湖北商聯會、因北京有開放米禁之議、邇來米價因之暴漲不已、本埠人民大起恐慌、該會特爲此事發出通告、

市議會議員歡宴

上海市議會議員王蔭諸、因市議會快復在即、特發起議集、俾交換意見、而利進行、昨日下午六時、特假遠東飯店設宴、到者市議會議員賈季英、議員胡毅臣高硯耘吳叔田等三十餘人、酒半、賈季英起述此次開臨時會所抱之方針畢、之初、未由又有特別困難、種種困難、因以發生、然在議事機關開會、未由正式請願、現值恢復、用數、由議長暫爲維持、然在本市政所未收回以前、此種費用、應全體議員公攤、現在北京議員持以來、從不受領一文薪水、故上海市從未因有議會而增加人民負担之事、茲更望諸君各自勉力、爲地方謀福利、庶可作榜樣云云、衆皆鼓掌、開此項議集將繼續進行、下屆主席、爲葉鴻英等議員云、

浦淞市議會成立

▲已向縣署報告成立

市鄉議會自奉省令限期恢復、各市鄉已紛紛開議籌備正式開會、上海浦淞市亦於前日下午開議會成立會、到會議員姚才、王顯鐘、張永九、曹溥誠、湯烟賓、蔣新錯、陳瀚、周紹孟、王福初、俞仲麗等十二人、及當局沈昌寅、各議董、公推張沈等、各當選議長副議長、並推王同發請議長致詞、紹和等四十餘人、先由議長致開會詞、畢後議決由起、次即討論進行辦法、議決由

保曹賑濟麵粉

永裕新福記麵粉、前日承辦保曹之二號麵粉六萬包、軍用馬料麩皮一萬包、現與派來之委員王某訂定每星期交二萬包、限止八月底、一律交齊、而頭批二萬包、該號正在出貨、辦交與其檢收云、

引渡廈門逃官交涉

前廈門警察廳長郭鐵昌、因挾逃公款、潛赴上海、曾經廈門各機關公函、經福建省長暨外交部兼用滬公、轉知上海交涉公署、並出具兩種証據、則有廈港務、三萬、中各有郭氏親筆簽、應得不足二千餘元、其餘三萬六千餘元均被吞沒、厦警廳額外財産長推持緝及交際費每月僅二百餘元、郭氏親身、計八個月、應得不足二千餘元、其餘三萬六千餘元均被吞沒、厦警廳額外財産、對郭之歷據、證有思明律師公會調查報告書、經已交涉、又由該署科長呈請解往委員、約略五千餘元、又有兩代表、各委任黃某代理律師某、本月七日法公堂開庭、審判雖將廳中藏資一併捲逃、從此二証觀之、其爲侵吞款無疑、本月七日法公堂開庭、陳吳二代表聲明帶來証據悉數提呈、當訊官以二星期、料必欲極証之據、但不知南堪期後作何結果、尚待觀釋、

劃用日商租地

日商王文達、在上海縣境內翔港地方、租有日冊二百十三號地、現因開放馬路、由引翔鄉辦事處、在該租地中間、劃

賑俄災券成立會

萬國救濟俄國難民義賑會、發行義賑券、業於二十八日舉行成立會、是期一分發束帖、遍請中外官紳參觀、下午五句鐘、外人方面到者甚衆、此項賑券、由總領事及各西商均到會、政界如護軍使、交涉員、海關道、郵政局長等、亦均派代表到會、本日會期、本日並請各國領事到、各報記者發行、大略並可安慰、各國代表到會致賀、並由會由俄國難民起見、深謀救濟俄國難民、今日各國熱心公益、不可多得云、以期救濟俄國難民、遂將成立、本館代表、名義多紳商、該會並繼續籌款、推舉中西董事、以免各項手續之繁、多由俄國而來、爲此事而散、

尉遲女士放洋

尉遲瑞蘭女士、原籍南京上元、畢業於九江儒勵女子中學、在南昌服務多年、茲於今日上午九時、乘格倫總統號輪、赴美國密乞根大學習醫學云

東亞儲蓄債權團

東亞儲蓄會債權團昨發通告云、逕啓者、東亞儲蓄會分經理楊季良、代理儲戶通告云、現已由本省令限期清理各節、該會業經報端公佈、本埠各分經理以債權團辦理一切事宜、開會以來、同人等假上海工商友誼會、組織債權團辦理、務希儲戶繕具姓名住址、儲款數目詳細列單、送交本埠各分經理、以便彙集總數辦理、誠恐遠道儲戶未能周知、特此通告、

戳斃婦人之命案

本邑西北鄉萬航渡西周家橋地方農民趙秀堂、薄有積蓄、一日趙有一胞姪趙茂根、素不安分、並無恒業、迭向秀堂借貸作用、秀堂不允、延不與、七月二十六日晚、茂根又向伊叔索借、當由秀堂之妻趙譚氏（今年四十三歲）出而拒卻、因此茂根懷恨、旋挾刀衝至秀堂家中、將趙譚氏用刀亂戳、該氏受傷倒地、茂根見肇禍端、即逃逸無踪、迨秀堂回家得悉、立將譚氏舁往寶隆醫院醫治無效、延至前日身死、即經屍夫國總保王彩山、投報地檢廳、稟請相驗、昨經檢察官等蒞院、驗得已死趙譚氏胸脇等處、受有刀傷三處、左腿刀傷一處、委係受傷致命身死、填明屍格、飭令家屬具領棺殮、票飭緝凶究辦、

細甲絲製改良談

▲須求細絲條勻淨

據本埠某絲商云、頃者美國絲商來華調查、皆謂中國廠絲近年頗有進步、所有鄙陋之習、不應采、聞去年上海商會一萬擔、大抵中國自用絲、年需二十五萬包、至細甲絲常額、年約十三萬至十五萬包、但出口甚少、此次由商行絲業會、中心點、又謂南潯商會細甲絲、約請鄉人於繅絲改良、此後成效、有成效可觀云云、」據此以觀、是細甲絲之不能出口、得與歐絲並駕齊驅者、實繅繅絲未善之故、此外茲又記李君佑仁、自上海來滬、謂本年賽會、有絹廠擬以細甲絲試辦繅絲、係由各洋行主事之提倡、與其他染廠之類、紡綢約一萬元、大約十二萬二千六條、至如之久、循例每種價值二二兩、仍不能發行用、不得已減價出售、各種試用、來閱廣南各館均出、報告、凡此者、多一、復以本年定單規至三月內、凡此皆所以爲計發繅細甲絲云、

倒欠絲款之會議

江浙皖絲繭總公所、因決欸事、於前日下午四時、開同業緊急會議、到者沈聯芳等十九人、沈總理報告、謂洋行倒欠絲款、已計至七千餘兩、尚未付出、（洋莊各五包、貨已照解、而絲款一萬五千餘兩、尚未付出、）首由徐錦榮等報告、百多之廠經計全體連同雙方該項經理、主席、次由徐錦榮報告、後、咸謂各同業、議之翌日方得收款、向例須俟該貨裝輪期六倒閉、距存棧之絲共十包、當經各同業討論對付之策、僉以期銀貨兩失、應請該行暫停交易、並由總理人等請領事裁判、現下之收條、而無處收款、則日後各絲廠交洋行、出有收條、將來追繳出憑條收款、今既有該行同業與洋莊交易、深有可慮、公決先由絲公所函請洋商絲公會代爲調停、俟十五日後再行核辦、

贖路會敦請法律顧問

▲張籌實氏

上海籌贖膠濟鐵路委員會、以有限公司一切進行、須有熟悉法律者爲之襄助、前經委員會議決、敦請張籌實君等法律顧問、張籌實許、以俟將自照約收回、該會函云、膠濟鐵路自照約收回、屆時派員到會接洽、並請分擔所屬、一般有照、是件數布告外、相應鏈函、所請各節、應請官廳限令從速清理、綱路兩通、對於此前訂辭賠、按照章程辦理、並往往不知所屬之檢閱、招聘職員須以保證金及抵押品、以及押保給以查、將來股東大會、其職員、不准以人保、並辦理前議、報告各股東、以昭鄭重、必受其害、諸君尚不知鉅細、免受其害、

南京商會長來滬

▲出席整理財政會議

南京總商會正副會長甘鎔二氏、此次來滬、係因出席整理財政會議、爲民生、均於昨日來滬、甘鎔蘇氏云、

請取消中藥註冊

▲仍依民四頒發章程

藥業同業、自中藥註冊以來、以其章程不合、紛紛請求取消、蓋因此項章程、不能適用、已由江蘇省長、咨請內務部取消、仍照民國四年頒發章程辦理云、

今日舉行祀孔禮

九月十一日（今日）爲秋祀上丁釋奠之期、本城明倫堂局各董、前日與全體同人公同祭禮、並試習樂舞外、昨日午後學界同人、在黌宮舉行演祭、到者二十餘人、其演祭職員、攝官華翠珊、郁子封杜松翹、通贊曹頌孚、正引王稚眉、分引金甫松、讀祝范爲書等、四時演畢、

檢廳十五日焚土

淞滬護軍使前日接准上海地方檢察廳來函、內云、逕啓者、案查敝廳自十二年一月一日起至六月三十日止、所有沒收煙案內之各項物品、業經造冊呈請江蘇高等檢察廳、並呈請省長、鑒核在案、茲奉江蘇高等檢察廳長指令、着於本年九月十五日下午二時、在敝廳大門外、當衆焚燬、除函請分函及將煙犯姓名、暨烟土等件分別公佈外、相應函請查照、

工商友誼會決議案

▲分經理儲戶公推代表一人來申報告、以討論進行云云、

工商友誼會於昨晚八時開會、到者二十三人、主席曹慕管報告、議決各案分述於下、（一）如果民提議、黎元洪確已南下、則應請其再以總統名義在滬組織政府、以大局及江浙兩省和平爲前提、不得不勿以興、嚴詞抗議、凌志雲提議、關於無恐有軍閥、何吾再決、本會何必反對、抑且欲藉此之不暇、姑俟到後再言勸如仍在滬、仍在崑山商談、勸黎速行南下、以公約簽定後、而雙方變元政府暨華僑於不開此辦法外、再函請江浙和平協會、從速設法、一兵不動、震災、僑日華民聯合團、不惜任何犧牲、以人道的主張、務即撤廢日本不平等之處置、偽濟日本震災熱心從事、未免令人寒心、現在應請求各界先行拯救吾孤苦無告到處見惜之僑胞、爲急切第一要義、至對日經濟絕交、已見明深、反之以視我國國對於此種非法舉動、一致反對、倘不圖遇、或何我所提議、已須出口之事、人道上正義的主張、仍應嚴格而爲之、便覆無限制運往外、有關民命未便全部食米運不遺餘力、本會應通電全國、要求北京國會、對日本不讓權利、以免我國勞工之損失、認爲受害極深、此種欺騙行爲、應請官廳限令從速清理、以保護商民云、

●各方面救濟日災之昨聞

▲協濟會請各界力認捐　中國協濟日災義振會昨發通電云、各部院各巡閱使督軍督辦省長護軍使各省省議會商會教育會各法團各報館公鑒、東鄰浩劫、亘古未聞、僑胞同罹慘厄、今由各法團公團善團聯合組織中國協濟日災義振會、於本日正式成立、假上海雲南路仁濟善堂爲會所、分任募籌辦米麪專輪運往、先濟眉急、並由紅十字會特派救護醫隊攜帶需要藥品、偕同出發、復由專員自備資斧前往辦理振務、聊盡救災恤隣之義、所有被難僑民、即由專輪救護歸國、茲事體大、需款浩繁、業由總商會銀行公會通電全國商會銀行公會一致加入協力贊助、惟是車薪杯水、綆短汲深、伏祈慨念隣災慘酷、一視同仁、倘解義囊廣爲勸募、多多益善、接濟源來、庶彼邦災黎咸沾仁澤、即均係僑胞、亦必同拜盛德、臨電神馳、無任惶急待命之至、會長朱葆三副會長盛炳紀王震同叩眞

▲協濟會職員會紀　中國協濟日災義振會、昨日開第二次職員會、決議各項要案如次、㈠決議米糧問題、據日本領事鄭重聲明、災區米糧、已無不足之虞、此後可不必再運、㈡決議函復料器業公會、告以米糧不再出運、因日領有聲明也、㈢函致江海關監督、告以後米糧不再出運、㈣審核股董推沈桐叔君担任、㈤電復海軍司令部吳光宗來函、允以華甲兵艦裝運援救日災糧食藥品事、以本會專員已乘新銘輪出發、目前尚無需用、㈥決議由新銘輪運日之米麪、計價洋十二萬元、有奇、係顧馨一君經手、數目甚巨、亟待籌付、公議將總商會認墊之六萬一千元、先行撥付、此款由本會正副會長具名製給臨時總收條、俟總商會將捐助戶名開送到會、再行填換正式收據、㈦決議函致各團體、當大會議決各團體各推代表一位或數位、爲本會會董、即祈開示姓名、以便通信、㈧決議將收據編號蓋印、凡代爲收捐款之銀行、或錢莊、每家送一本、議畢散會、

▲教育團體振災會會議紀　上海中華教育團體救濟日災會、於昨日下午三時在江蘇省教育會開第一次籌募代表會、出席者有中華學藝社寰球學生會江蘇省教育會江蘇童子軍聯合會中華職業學校同濟大學中華武術會體育師範暨南學校中國公學商科與中學部青年會學生部寶山教育局上海教育局等團體代表共二十餘人、由袁觀瀾主席、茲將各議決案錄下、㈠捐冊由本會蓋章、分交各團體、每團體爲一字號、（依天地元黃分編）其每項號數、由團體自行粘填、㈡募捐隊、應備捐款證、由本會監辦分交各團體、（捐款證、（甲）以備各戶捐款貼用者、（乙）以備行人捐款佩用者）㈠建議協濟日災義振會設募捐桶於半淞園及各遊戲場、㈠各校酌量情形可開遊藝會等會勸募捐款、㈠各團體即始收捐在正式收據未領到時、得先發臨時收據云云、

▲振災墊款調換收據　總商會昨分函曾爲振濟日災墊款各團體云、逕啓者、前承尊處交到日本振災墊款、當由敝會先行出具暫時收據、俟將來再行掉換、茲據協濟日災義振會以開示捐助戶名、藉奉正式收據通知前來、查尊處解來之款、仍係籌墊性質、若照此數開送、仍與實際情形不符、茲爲便利起見、擬請尊處持具敝會所出收據、逕向協濟日災義振會按照經募之戶數捐數、分投掉換正式收條若干紙、較爲便捷、除函知該義振會外、至希台察爲荷、上海總商會啓、

▲紅會通知醫隊赴日救災　中國紅十字會總辦事處、昨日通電二百二十餘處分會云、日本奇災、僑胞罹難、本會天職、救護維亟、現由莊理事長會同牛醫院長率領男女醫生看護二十餘人、攜帶藥物、於九月八日出發、醫隊駛赴日本實施救恤、以重人道特奉聞、總辦事處灰、

▲泗水華商會與總商會往來電　總商會昨接泗水中華總商會電云、上海總商會鑒、日本地震巨災、南洋各國[illegible]、中日經濟絕交之際、對此籌賑、是否可行、[illegible]泗水中華總商會[illegible]、總商會復電云、泗水中華總商會鑒、電悉、[illegible]與自衛[illegible]行不悖、滬商亦正在籌賑、上海總商會、

▲留學生定期集議籌振辦法　此次日本奇災、我國留學界、爭先[illegible]、共籌救濟、[illegible]、現因我國日本留學生[illegible]日災會[illegible]、定於十四日[illegible]下、（十四日）下午[illegible]、凡我留學[illegible]、[illegible]冰、陳公治、孔繹蕘、丁象謙、劉鎬孝、劉[illegible]、劉[illegible]道、

▲工商研究會與日總領事往來函　中華工商研究會、前致日總領事函云、矢田先生台鑒、敬啓者、茲以貴國震災、爲亘古所未有、敝國同人、極深震悼、惟念中日密邇、我國工商學界之僑於貴國、慘罹斯劫者、當必爲數甚衆、祇以敝國駐東京張代公使、蹤跡未明、遂難得較確之報告、貴總領事、如得有何項關於我國僑胞之實在消息、敬祈撥冗傷繕、寄下一份、俾明眞象、聊慰繫懷云云、該會昨接日總領事矢田氏復函云、敬復者、接誦來函、祇悉一切、此次敝國、突遭震災、生命物產、損失之鉅、難以縷指、言之心惻、惟災區浩大、調查匪易、敝署雖接有公電、尙未得詳細情形、所有貴國僑民、若何損失、亦未得具相、一俟探得確訊、謹當奉告也、敬復伸謝云云

▲張孝若捐助麥粉二千袋　南通張孝若氏因日災嚴重、特捐麥粉二千袋、轉請日總領事運日振濟、茲將張氏致許交涉員轉日領事電及日領事復函錄下、（張孝若函）上海交涉公署許特派交涉員即轉日本矢田總領事鑒、孝若此次考察各國實業、正在東裝將赴歐美、驚聞貴國突遭世界未有之慘刦、惻恒感傷、若親德睦、南通蕞爾一縣、例於世界、矣滄粟、頃聞此耗、亦以人類互助爲重、與敝國各方議籌撫䘏之法、孝若秀人也、棉力至薄、茲分友好饑饉之惠、聊盡饘粥旦夕之餉、先備麥粉二千袋、今晚適滬、奉煩乞轉達貴國政府、備賑災區、並伸慰悃、此無其他施報之因緣、更非與衆異同之情愛、行已所是、求心事仁而已、並祈亮察、張孝若魚、埠局代印、（日領復交涉署函）敬啓者、接奉貴國公署轉下南通張孝若先生魚電一通、領悉一事、此次敝國突遭浩刦、貴國各界熱忱救濟、咸激萬分、茲又蒙孝若先生慨助麥二千袋、義粟仁漿、恩施尤重、謹當專呈敝國政府、並代數十萬災黎九頓首以謝、相應函復、即請轉達謝忱爲荷云云、

▲川民自決會援助僑日被災同鄉　川民自決會、爲援助行將歸國之僑日受災同鄉事、今日午後二時開職員會、到十餘人、倪克明主席、馬少奎、王了人、陳春西、劉俊雄、鄭瑞江等、互有討論、結果、決定辦法四項、㈠派人向各界同鄉籌募款項、㈡貸租房屋以備居用、㈢發電慰問、派代表赴輪埠迎接、五時散會、

▲棉業聯合會之職員會　中國棉業聯合會、以此次日本震災、曠古未有、本救災恤隣之誼、特於昨日（十日）下午五時開臨時職員會、籌議賑濟、當經議定於本月十四日即陰曆八月初四日下午四時召集全體大會、公決辦法、並由在埠各職員先行認捐洋一千數百元云、

▲香山同鄉助賑被災粵僑衣服　此次由日抵滬[illegible]之粵僑、因無衣禦寒、除由香山同鄉會會長陳炳謙[illegible]送衣服外、又由副會長[illegible]布數疋俾自縫衣服云、

▲有美畫社助賑僑畫千幅　西湖有美畫社對於日本震災、[illegible]所作之畫共一千幅平均約每幅五元、總額可得五千元、前日於功德林一再會商、決於十五日、將作品全部送交日居留民團出售云、

▲外人方面之日災賑款額　外人各方面所收日災賑款、截至昨日止、數額如下、㈠美紅會收到銀七千五百五十五兩、洋五千四百三十元、又日金二十元、㈡日人方面、收到外人捐款銀九百〇五兩、洋二千〇九十元、又日金二十元五十錢、日僑捐款洋二萬一千七百八十七元、日金六千三百二十元五十錢、華人捐款洋一千五百三十一元、日金五千五百元、㈢字林西報收到銀三千一百六十五兩、洋九千九百四十五元云、

▲西報之紀載　（晚報云、上海第二隊醫生看婦中外二十餘人、昨赴橫濱、昨日下午葛來號運去食物醫藥五千噸、均由美紅會所辦、日下美紅會已籌得五百萬元、購買衣食、用去二百萬、不日由美來遠東云、據自日本來之西人云、大震後沿途日賂日人行刦、忍心將屍體割斷奪去珍寶、災民又未死者、亦被割去手指、或刦去耳環、巡警笓不取締、因上若已多時、無食無飲、最後則全體能尚、致全城爲暴徒所佔、又據西人必地云、許多西人爲救被壓者、反爲憲兵開槍擊死、若輩生視日人行刦、屍體則不問、余（西人自稱）目睹一西人正在拖一婦女屍體、自倒屋之下、忽爲兵開槍擊中、彈入背而死、故滬后船上人登岸施救、均備槍具、見日人將刦屍體、不得不開槍擊之、一班高麗人大遭殃、日人均云此乃韓人所爲、致大隊韓人被殺、自大災後難民[illegible]一片荒涼、日本小輪均不接納、滬后船[illegible]立足地、日本船亦不收云、

●無錫同鄉會發起　滬上無錫同鄉、不下十萬人、雖有錫金公所等組織、[illegible]不遠大、[illegible]事業、[illegible]同鄉[illegible]、[illegible]起諸同志、在大京[illegible]會、[illegible]處設在東路一七一號、從[illegible]於前日下午假[illegible]同鄉會開會者八會員、[illegible]總會衆討論決、組織大約十一[illegible]、經議決組織徵求隊十八隊、每隊設正副隊長參謀各一人、補充隊員十人、儘十月十日以前徵求完竣、每隊至少以二百人爲限、即由觀瀾擔任總隊長、並子青擔任副總隊長外、其第一隊至十七隊正副隊長參謀[illegible]

●學校消息

[illegible]致訓詞、教員各致勉詞、學生約百有餘人云

▲女子美術學校　法租界貝勒里中華女子美術學校、昨日舉行開學式禮畢、即分班次授課、因校舍狹窄不能盡收、聞在徐家匯附近購有地址建造寬大校舍、以備擴充學額云、

▲振華學校　北四川路振華英學校、除原有正預兩科外、另設英文專修科、學科注重實用、聞報名者頗形踴躍云

▲救濟會學校　中國救濟婦孺會附設之高初兩等學校、專爲教育留養失學兒童而設、昨日舉行開學禮、日內即行開課云、

▲美術專校　本埠西門美術專門學校、昨日上午十時在徐家匯路第一院新校舍大禮堂舉行秋季始業式、禮畢、由劉海粟校長登台致詞、旋由西洋畫科主任王濟遠師範科主任俞寄凡教授汪亞塵等相繼演說、演畢奏樂散會、

▲[illegible]方大學　[illegible]南方大學、[illegible]已照章[illegible]、於昨日（十日）[illegible]

▲中法[illegible]學校　[illegible]

▲中醫專校　上海城內石皮弄中醫專門學校、於陰曆七月二十九日九時行秋季始業式、總主任丁君仲英校長謝君利恆各[illegible]

●兒童進德會成立　愛文義路泰利坊華民學校本學期組織之兒童進德會、已於昨日開成立會、到會者來賓及學生約二百餘人、首由該校主任朱昌利君報告、次謂本校欲養成兒童良好之習慣、故組織斯會組織計分德・智・體・群・四育隊、由業已成立者爲演講團旅行團拾球隊足球隊短笛班其餘當繼續進行、次由來賓[illegible]等演說、末由各隊隊員二十餘人相繼演說、並聞嗣後每星期舉行一次云、

●辛西學社徵求大會

▲昨日開幕　辛西學社第三屆徵求大會、昨日下午假西藏路寧波同鄉會舉行開幕禮、隊長隊員到者共三十餘人、首由主席報告、次委員長致開幕詞、各隊隊長參謀均有演說、（詞長不贅）茶點後、由崑曲部部員奏崑曲數折助興、散會、聞該社月刊、本期[illegible]刊、分贈各界云、

●藝術協會之組織　近聞南北美術界同人、[illegible]、不能有偉大之[illegible]、現由北京國立美專[illegible]上海大理[illegible]美術會[illegible]明工業[illegible]教[illegible]各[illegible]、[illegible]

●大同會又改名稱　[illegible]已在上海蘇州武進鎮江等處設會、設總會於南京漢西門內、異想天開、改稱六六壇原道同[illegible]名稱、恐不能免外界之[illegible]任追究、茲聞[illegible]會以大同會之[illegible]

立分會、僞以儒釋老與猶太基督六教眞理爲由、實行斂錢主義、擾亂人心與治安甚大云

●爭酒資乘客溺斃　行駛上海平湖等處之閔南小輪、本月九日、由平湖開來上海、輪過西南鄉閔行鎭附近、因茶房向搭客某甲收取酒資、致起衝突、甲即墮浦溺斃、衆人大譁、該輪停駛、打撈屍無蹤迹、據報該被告已送交警署收押、該圖地保、以事關人命、立投上海地方檢察廳、據情報告請檢察長、諭飭趕緊打撈、並查明有無家屬、再來報驗、昨晨該屍在蒲滙港口發現、經人知風地保、將屍扣留、一面詣廳報驗、車廳長立委張檢察官等下鄉相驗矣

●陳阿福被毆致死　汽車夫無錫人顧元龍、包車夫江北人陶玉芳、於本月八號、同在麥根路與小車夫陳阿福口角起釁、將陳腰腹等處毆傷甚重、由包探查見、送傷者至醫院、醫治無效身死、該院通知捕房、飭探將尸舁往虹口斐倫路驗尸所、昨晨請公共公廨李襄讞、於午刻會同英副領事蒞所、檢驗之下、復命工部醫生、將尸體剖驗得實、係流血過多而死、塡明尸格、升座公位、由包探傳同尸妻陳包氏、証人張少峯、俞其發、將顧陶二人帶案、即據尸妻請求爲其夫伸冤、因時已過午、不及研訊、遂由中西官諭云、剖驗得死者係腹部流血過多致死、除飭屬具結領殮外、被告押候特別訂期訊理、

●麥瑞洋行之火警　前晚十一句餘鐘、四川路二百四十二四號門牌、麥瑞洋行、三層樓上忽然火發、頓時冒穿屋頂、火星四射、當經各段救火會開警、立駛皮帶車馳往取水灌熄、計焚去平頂一間、事經總巡捕房得悉、立飭中西包探、前往詳查起火情形、稟候核奪、察長准之、

●保險失愼展期再訊　唐家弄一百十號門牌、振泰木匠店主、顧阿大、被公共工部局救火隊員、指控本月八號晨縱火圖賠保險銀兩、等情、昨由包探、將顧拘解公堂、即據原告救火會員上堂、禀明前情、次由包探、投案禀稱、被告家失火後、雖由其夥、自將火救熄、當在樓上查見木柴、火油等引火物、被告與其妻子肇禍後、找尋無蹤、現查被告在先施公司保有火險四百兩、繼稱可疑請究、被告顧阿大、延羅傑律師到堂代辯、要求准被告交保、展期再訊云云、經李襄讞得供、商諸英副領事、判顧交一千兩人銀並保、候展期一禮拜、查明再訊、

●糾衆擄人之押究　浦東爲家渡[illegible]吳龍生之妻吳林氏、今年二十六歲、成婚到今、已有六年、本年四月二十六日、該氏背夫私奔、與各處找尋、前日（星期日）在滬軍營地方、將該氏及姦夫陳永貴、一併扭交二區警署、函送地檢廳、檢察官訊明將該氏交吳領回管束、陳姓押候辦理、吳將氏領出、行至西門地方、忽有陳之夥黨張阿桂、糾衆追上、將氏刦去無踪、並將吳扭住凶毆、由警到來、將張拘獲、連同吳龍生押解到署、昨送地檢廳歸案訊辦、當經問官提訊、吳請追伊妻刻案、質之張供多推諉、實遭混拘、問官得供、判吳退去、張收押、候查明實情再核、

●小浜內發現男屍　二十七保十三圖地保將梅亭昨午投上海地方檢察廳禀稱靜安寺北翁家宅附近小浜、今晨發現一無名男屍、身著白布衫、元布褲、由四區四分署令飭地保查無家屬、爲此報請相驗、車檢察長准之、

●巡警行凶移送檢廳　住居閘北長安路長安里水菓小販許阿生、被四區第七號巡警金某、索詐不遂毆傷一案、迭誌前報、昨閘四區劉署長、業將該警事巡警、立予責革、連同告發人許阿生、併送淞滬警察總廳、移送地方檢察廳歸案訊辦、

●張阿狗驗係病死　張紀祥昨投法公堂控稱、姪孫張阿狗、於上年間在自來水上陶米、致與鄰居高新海之女兒高大英爭吵、距高新海糾同布廠工人、將阿狗兇毆受傷、回家延至現今身死、求請伸雪等語、聶讞員商之法副領事葛君、判以訊得此案經西醫證明張阿狗實係病斃、並非被毆身死、惟雙方扭毆屬實、着被告負担醫費完案、

●鋸工壓斃准免驗　陸家嘴永興洋棧、於前日雇工鋸木、不料洋木倒下、竟將木工張清順當倒地、立時氣絕身死、三區警署命廿四保廿四圖地保陸保生、報請地檢廳相驗、昨據屍叔張澄西自四十號門牌、此次實係風傷致斃、與人無尤、請求免驗、車檢察長准如所請、着具結送省、

●文明書局廉價近訊　南京路文明書局、舉行遷移紀念大廉價以來、營業非常發達、近值開學期間、購客益形踴躍、聞廉價期現定本月十七號截止云、

●公共公廨訊案彙誌　早堂第四公堂由俞襄讞與美副領事會訊、㈠馮肇懷延博良律師控馬與來不還存款案、被告延許理律師請求復審、堂論限被告於七天內呈遞理由書再核、㈠蘇州儲蓄銀行控顧振伯私用賬洋一千一百五十元案、堂論顧振伯請求減輕交保不准、㈠金振舜等爲已故金顧氏遺產請求案、堂論准予銷案、㈠全韓氏爲遺產請求案、堂論改期七天訊、㈠孫尤氏爲已故孫宏達遺產案、堂論改期七天訊、㈠楊長貴控龔氏脫離關係案、堂論本案未判決以前、由原告每日給被告洋五角並衣服聽候提前排訊、㈠陳忠舜爲震新五金號請求破產案、堂論照理賬員報告書辦理、㈠謝小寶控潘泰記承造房屋不照圖樣案、堂論候給潘泰記照原禀第一第二兩款辦理、㈠高恩洪控李次山控造新聞、登報毀謗名譽請追損失案、堂論改期訊理、㈠李次山控高恩洪代表徐安生把持不肯將高恩洪控伊之案請求注銷、致受損失案、堂論改期訊理、又第三公堂由陸襄讞與比副領事會訊、㈠比商麥格甯作控陸文記不理皮貨價洋四千一百另一元案、原告延羅傑律師到堂陳述案情、被告亦延律師代辯、堂論將報傳達被告於七日內投案候訊、倘仍不到堂、即准原告請求缺席判決、此論、

時評

大同會又改名稱（純）

本埠自發現宗教大同會稱稱妖言後。經輿論界之一致攻擊。警察廳之嚴密查究。意者總可稍稍斂跡。詎知該會竟改易名稱。宣傳如故。亦可謂至死不悟者矣。觀該會所發之傳單。其荒謬怪誕。本不值識者一哂。惟一般識志薄弱之徒。與夫無知婦女。見有此種駭人聽聞之談。遂不免稍爲所惑。一若眞有大難之將臨者。若輩因之乃得以煽惑人心。而實行其斂錢主義。加以男女混雜。內容尤不堪問。若不嚴加禁止。非特人民爲所愚弄。鶩於邪僻。莫由振拔。而影響于社會風化地方治安者更非淺鮮也。聞在官封其機關。嚴懲其黨徒。記者以爲禁止之道。猶不止此。而尤在截遏其邪說。使之無法宣傳。前者乃官廳之責。後者則吾儕新聞界及明達之士共有之責也。

東方藝術研究會續招學員

▲科目　繪畫科　音樂科　塑造科

▲入會　無論男女不限年齡程度均得報名入會上午部下午部餘額無多志望者須從速報名

▲章程　函索請附郵票三分

▲會址　上海法租界蒲柏路（即打鐵浜）四八三號洋房

▲附設　通信教授部夜課部

主任　周勁豪　陳曉江　傅彥長

注意

此次徵求七項問題、答案不符者甚多、即得第一獎之唐君、其答案中、祇有四項無訛、茲將其原文製版刊布如下、又此次七項答案第一爲孫中山第二爲[illegible]端（以上二項係根據答案中之最多數者決定之）第三爲山東第四爲山西第五爲七千九百五十四輛第六爲四百三十五家第七爲林[illegible]

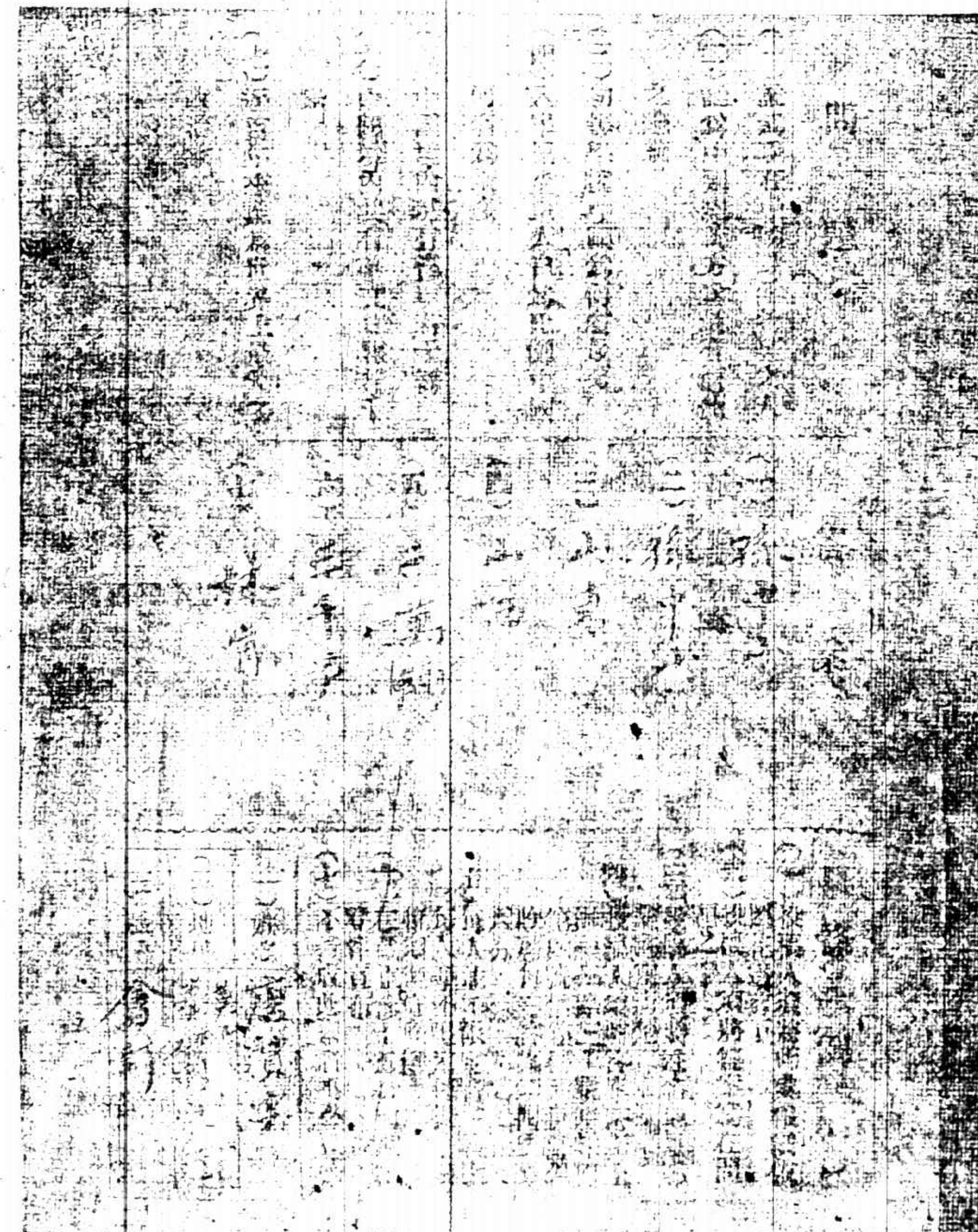

第三次徵求即將開始請諸君注意此處地位

大舞臺

大舞臺八月初一夜戲

沈韻秋　殷春虎　陳嘉璘　孫少堂　李瑞亭　姚俊卿　趙如泉

賈璧雲　高慶奎　小達子　毛韻珂　金碧艷

郭春華　張桂芬　孫慶芬　陳月樓　王佳楣　李勝奎　張春海

灘演新排連台宋朝歷史機關佈景好戲

▶七本狸貓換太子◀

(價目注意) 二層樓廂　特別一元　特別廳八角　官等二角　正等五角　二層三角　包廂三角

天蟾舞台

天蟾舞台八月初一夜戲

新排新戲　初次啓演

八本包公出世

狸貓換太子

諸君請早　客票暫停

(價目) 花樓一元　優廳一元　官廳八角　特包八角　頭廳四角　三花樓四角　一五層十百　九層三角　特等三角　一二層十角　三等二角

電話中央二三九七〇

新舞台

新舞台八月初一夜戲

曹甫臣　劉榮萱　夏月潤　劉漢臣　李小山　邱治雲　趙文連　夏月潤　趙君玉　夏月珊　周鳳文　汪優游　鍾鳳林　查天影　許奎官　張月亭　趙君玉　潘月樵　歐陽予倩　潘海秋　夏月華　王九林

走麥城(活捉呂蒙)　十五本濟公活佛▶　全本節義廉明◀

(價目) 二等二角　頭等四角　特別廂廳八角　花廳月樓一元

亦舞臺

三馬路大新街　亦舞臺八月初一夜戲

徐甫亭　馬春樵　張春立　張國九斌　王少雲　張德俊　恩來祿　馮子詳　周和堂　王福全　劉桂卿　張艷庭　張紫珊　張國斌　王連浦　譚富英　白牡丹　馬富祿

拿高登　更天　武松打店　樓夢　挑華車(高冲)　新玉堂春　<正本南天門>

(價目注意) 月樓一元　特別包廂八角　特別官廳八角　頭等正廳三角　二等正廳二角　電話中央四千六百六十一號

春華舞臺

北西藏路開封路口　春華舞臺八月初一禮拜二夜戲

馮志奎　周聞天　霍春祥　趙慶廷　韓長寶　王月舫　鳳牡丹　劉瑛儒　(小三)麻子

斬黃袍　講堂　鬬志　(異刀異鎗克)　特別打武　復崑山　大有可觀　好戲拿子

張銘武　趙鴻慶　李人俊　周五寶(縣)

安舒元　<南陽關>

(夜戲價目) 特別特廂八角　頭等頭廂四角　二等二廳二角　電話北二千九百五十六號

共舞台

法界共舞台　七時登場　男女合演八月初一夜戲價目

小琴仙　詹潤泉　馬春甫　林樹春　苗勝勛　劉奎童　竹翠茹　李桂芳　曹寶義

林樹森　張文艷　粉菊花

劉四立　張德祿　小孟七　張菊芬　王文祥　劉松亭　小禿扁　朱榮奎　薛銀麟　各界早臨

▶頭本玉夔龍◀

注意　月樓八角　特包六角　官廳六角　特廳五角　頭廳三角　二廳二角　三層三角　侯票一角

丹桂第一台

丹桂第一台八月初一夜戲

牛富貴　珍珠花　何雅秋　梅春奎　趙松樵　劉奎官　小寶義　小楊月樓　高百歲

侯牌　花園　珠▶珠簾寨◀古城會　空城計　(狄青招親)

(價目注意) 特別包廂六角　頭等四角　上層廂三角　二等三角　三等二角　侯票一角

大世界乾坤大劇場

大世界乾坤大劇場八月初一禮拜二夜戲

桂玉　湯芳景　師秀峯　文黃　杜林丑　武文蒦　韓林　雙林奎　王金　金玉　唐秋桂善　張奎陳　張官甫　張少泉　蕭湘雲　如鴻聲　金芳臣祥　鄭法　龍瑞　喜彩鳳　侯雲際　侯雲峯

浣紗女　金台　表功　萌關　貴妃醉酒　打龍袍　玉堂春　斬城　計義　旗令

(價目注意) 日戲樓上一角　樓下一角　夜戲二角　包廂三角　頭等二角　正廳一角

大世界

中國模範屋頂花園游藝場　在上海新北門內

門券每位小洋一角　北來車輛直達門口免查照會

[附各層節目表，字跡細密]

新世界

招登廣告　本世界交通便利游客衆多廣告收效之宏非他處所能及如荷賜登請向廣告部接洽

跑馬廳泥城橋南北　南部地道交通　門票小洋二角電梯小洋三角西菜券大洋一元門票在內

義記新世界(大京班)

[附各部節目表，字跡細密]

天韻樓

永安花園　天韻樓

本樓爲上海最高之屋頂花園空氣清新各佈置精雅五光種游藝應有盡十色如柳社新劇鳳儀班新髦社鳳鳴社高尚新劇逐日演劇京劇優劇每晚兒童影戲偵探長片女子滑稽日排演之名戲有大魔術武技可會種種奇勝一露不金玉此多名滑稽影映大如大種當公餘臨本襟胸都日慮消爲遊樓情騁可之陶凡我諸與平來君怡懷暢不一覺塵特更性頓爽凉送畢游等唱他藝盎

新愛倫影戲院

美租界海甯路　中市愛倫舊址

今天夜戲開演十大本

著名機關長片　奇怪車　第三第四集　大四本

英國長片　倫敦大秘密　第十一第十二集　大團圓

快活大王　卓別林　做公爵　二大本

禮拜三日日戲

連台大部長片　神仙寶石　第十三十四集　四大本

笑片　四大本

價目　日戲頭廳錢八十　夜戲頭廳小洋二角

上海大戲院

上海唯一之影戲院　上海大戲院　北四川路虬江路口

夜戲價目　包廂一元　樓廳六角　正廳四角

日戲價目　包廂六元　樓廳四角　正廳二角

(送券暫停通用)

今天日戲五點半鐘起　夜戲九點一刻起

著名艷情佳片　五大本　Double Dealing

最新偵探長片　第一集頭本二本　Breaking Through

鐵路潮(全部三十本)

成功之秘訣

[illegible]

南市通俗影戲社

(在南市小南門北首翠學會內大禮堂原址)

今天戲目

△世界雜誌

著名冒險長片　第九集第十集　四大本

加演大部偵探長片　第一集第二集　四大本

活佛勇偵探

夜價日價戲目　頭廳三角　二廳二角　頭廳一角半　二廳一角　銅元八枚

愛普廬活動影戲院

北四川路五十二號　愛普廬活動影戲院　APOLLO THEATRE　卽海甯路北首

今晚開映　▲世界名劇

THE FIRE EATER

火緣

[illegible]

價目　樓上一元　樓下七角　二角

時間　每晚九時一刻開映

法國大影戲院

在法界洋涇橋南　今天夜戲三開演十六大本

滑稽大王羅克　袒母頭二三五本　發笑一大本

快活大王卓別林　趁頭航二船本

特別打武長片　飛行盜　第五第六集　四大本

大滑稽　四大本

今天日戲　滑稽羅克之兒　大本　大滑稽卓別林　航船　本

舞台歌舞　(王大)

長期券暫停　原址

宋拓晉唐小楷十一種

二册　定價一元六角

此唐鑑安氏藏內有七種爲清儀閣物現歸抱殘守闕齋有翁溪梁山舟林吉人等多人題跋誠海內鴻寶也十一種名目如下

▼鍾繇宣示表　▼內舍帖　▼王羲之樂毅論　▼東方畫贊　▼曹娥碑　▼黃庭內景經　▼王羲之十三行　▼歐陽詢尊勝陀羅尼經　▼心經　▼顏真卿麻姑仙壇記

有正書局發行

晉唐小楷十種

趙州石氏本

珂羅版印一册　定價三元

此何氏舊藏本查士標題云此本紙墨古潤神意飛動其在今日正如拓草醴泉間世一見云十種如下

▼鍾繇宣示表　▼內舍帖　▼王羲之黃庭經　▼樂毅論　▼東方畫贊　▼曹娥碑　▼王羲之十三行　▼顏真卿麻姑仙壇記　▲虞世南破邪論　▼褚遂良陰符經

有正書局發行

滬杭甬鐵路行車時刻表

列車	上海北站	上海南站	松江	嘉善	嘉興	硤石	長安	杭州	閘口
本開快客車					上午七點〇五分	七點四十五分	八點三十一分	九點四十三分	十點〇五分到
●特別快車	上午八點正	八點〇五分	九點十四分	十點〇二分	十點三十一分	十一點〇二分	十一點三六分	十二點三十分	十二點四十五分到
慢車	上午九點正	九點〇五分	十點五十分	十一點五十七分	十二點四十分	一點三十二分	二點二十三分	四點正	四點三十分到
●快車	下午一點二十分	一點二十五分	二點四十六分	三點四十三分	四點十六分	四點五十六分	五點四十分	六點五十分	七點十分到
●滬禾快客車	下午三點三十五分	三點四十五分	[illegible]	六點〇分	六點三十分到				
●夜快車	下午七點十五分	七點二十分	八點二十九分	九點十六分	九點四十六分	十點十七分	十點五十一分	十一點四十五分	十二點正到

列車	閘口	杭州	長安	硤石	嘉興	嘉善	松江	上海南站	上海北站
●禾滬快客車					上午七點十九分	七點三十九分	八點三十七分	九點五十九分到	十點十分到
●特別快車	上午七點十五分	七點四十分	八點二十九分	九點正	九點三十九分	十點〇二分	十點五十二分	十一點五十五分到	十二點正到
●慢車	上午八點四十分	九點十九分	十點四十九分	十一點五十三分	十二點五十分	一點二十六分	二點四十二分	四點十分到	四點二十分到
快車	下午一點二十分	一點五十分	三點正	三點三十七分	四點二十四分	四點五十二分	五點四十九分	七點正到	七點十分到
閘禾快客車	下午三點〇五分	三點三十五分	四點五十分	五點二十二分	六點十分到				
●夜快車	下午六點正	六點二十五分	七點十四分	七點四十五分	八點二十四分	八點四十六分	九點四十三分	十點四十五分到	十點五十分到

(注意)表內凡有●符者係與滬寧車啣接

小時報

第二千二百三十七

小言

◉難乎其為黃陂 （清波）

許多人對於黎黃陂來滬表示態度曰黃陂以個人資格來吾人歡迎之若以總統資格來不能歡迎之此兩語在發言者固甚巧然而為黃陂者亦大難矣何以故黃陂若自謂我乃總統耶人不擁護之黃陂仍黃陂耳總於何有統於何有黃陂若自謂我乃黎元洪也非中華民國之大總統耶倘使有許多之政客軍人一致欲擁戴之視之如奇貨尊崇之如在白宮黃陂雖力辨雖大聲疾呼亦無益也故我之意以為黃陂之來滬是否以總統資格抑以個人資格黃陂自身無權全視有權力之人們如何待遇之耳嗟夫黃陂誠難乎其為黃陂

小專電

◎聞王叔魯之目愈益眊矇非關近視兼有他故大約因喜冶遊所致人戲語之曰胸中不正則眸子眊焉（1）（游絲）（北京）

◎杭州保右坊錦綸綢貨莊於玻璃廚內陳列二小孩各衣綉花之衣一弄玩具一食餅乾均玲瓏若潑玉雪可愛一時顧客被其吸引不少（3）（稼如）（杭州）

◎昨有一少年乞丐在河南路水門汀上用白粉大書英文詞甚悲慘有一西人用英語相問少年瞠目不能答（3）（南林）（本埠）

◎三日係小翠花生日某評劇家往賀翠花特迎之於門並行鞠躬禮以示尊敬（3）（在天）（北京）

小新聞

●英國大學提倡背誦

▲復古 （井）

牛津大學學生提倡復古即注重背誦故事與今時代印刷大昌學生記憶力大弱所謂文章每不能牢記在心對己組一班有五百人加入聞伊索堡及葛拉司各大學亦聞風而起

●煤氣手槍之發明

▲打不死人 （李）

美國詩家谷商業銀行於上星期五突來盜匪十餘人大肆搶刦迨出門警察亦至盜即開槍拒捕而逸一時祇見綠煙迷漫途人及警察俱昏迷倒地後經醫生到來始悉並未發實彈遺煤氣毒耳（3）

●俄皇筆記出版

▲許多秘史將宣布 （山）

一八八一年被刺之俄皇亞力山大第二筆記向保存在宮中今次革命秘本已傳出由某俄人所購得筆記全文甚長今已排印可先出二卷云（3）

●哈佛將有遠東探險隊

▲不日來華 （憶鳳）

美國哈佛大學生近組織一遠東探險隊不日即將來華專往西藏內外蒙古等處採取標本以備校中博物院之用該隊領袖聞係該校心理學教授李克洛云（3）

遠東第一女哲學博士

……女士近於……大學……博士……第……得享此榮譽者……業後曾往歐洲研究……學現已來滬不日將赴京云（3）（文）

●周博士在德二次自殺

▲玻璃割喉 （金量）

日前本報曾詳周綸（綺）君因受未婚妻之激刺在德國地底鐵道月台上登上躍下致被貨車碾去二足其夫人因躍下救護頭部亦受微傷按周君係無錫人周寄湄之長公子日昨有與周君友善之曹衡之君接得柏林來函略謂周君入醫院後又二次自殺將玻璃盃擊碎以鋒利之玻片自向喉間亂割幸為看護婦瞥見急即上前奪去僅劃破皮膚流血少許云（3）

●教皇取締婦女裝飾

▲衣飾過分者拒絕不見 （白）

近日有一百五十婦女往羅馬教皇處進謁因衣飾過時之故竟遭拒絕不見今教皇之總管發出通告云凡婦女之求見者其衣服須用厚料而不見皮膚者衣袖須及腕上衣須將胸背遮之頭頸為度裙須下垂至足並不得太緊不得窄手套戒指除結婚及訂婚戒外一概不得戴之而上不得化粧凡求見者須經三次之考驗一在大門一在庭中一在教皇室之外間云（3）

●莫愁湖邊神秘之樓

▲芙蓉窟？ （野苹）

南京莫愁湖邊有一某菴（？）裏面有一樓勝棋樓終年的閉鎖樓門外還有一張本寺啟事云樓上年久失修不能招賞遊客諒之……昨天余偕友往遊忽樓門內有敲門聲寺役隨往啟關門開一官僚派中人偷偷慢慢徐徐而出臉上黃而帶灰黑色並且有一種氣味衝人雲嘆寺役又將樓門關起這真神秘之樓也（3）

●黃炎培對於戲劇意見

▲錢助戲劇協社

昨日下午戲劇協社在職工教育館舉行常會社員到者有谷劍塵唐越石等由主席史鳳梧君報告本月二十二十三兩日在職工教育館演終身大事及潑婦兩劇經潑婦一劇佈景及排演方面經洪深歐陽予倩討論之下略有研究當由谷劍塵唐越石分別報告經過情形後潘君應君周君等提出意見結　推定君谷君潘君三人與歐陽予倩接洽後確定並對於救濟日災問題討論許久正在擬訂辦法是日並由中華職業教育社辦事主任黃任之君出席演說略致歡迎及欽佩之意對於研究劇學認為人生最高尚事業極願同人積極進行發揮光大並言戲劇上之所謂歐化派國粹派實在各有長處事實上不能調和在乎各各發揮其固有之美以陶冶性情移風俗之效鄙人極願盡力贊助云云

●為尋鴛侶走天涯

▲孟姜女第二 （稼如）

日本此次浩刦有留學早稻田大學之杭人陳國英君不知下落其夫人黃女士現在杭州大和巷陸宅担任家庭教師遠道懷人悲憂莫釋因其戚有在門司經商者女士遂決意親往該處探聽下落已於今日起程赴滬將乘近江丸出口云（3）

藝術界消息

▲中國文藝協會由袁寒雲諸君發起後各方投函贊成加入者甚多原發起人擬日內集白克路念七號袁君處協議進行（睨）

▲日本小說家春木山郎曾於十年前著一理想小說謂東京必有大災非地震即海嘯今果應驗（3）（V）

影戲界消息

▲世界之影戲館共有三萬六千五百七十四家其中經國際影戲聯合會選定視為世界最大之影戲館者計有一百二十五家中國居其四即北京之眞光上海之卡戲院香港之英國皇后大戲院廣州之明珠是也（3）（昃日）

▲美國紐約近新召集一影戲聯業大會到會者有三千人專討論改良影戲事業問題外評判一九二二年所出之影戲片之優劣其最佳者如二孤女Orpahns of the Storm 得第一得一百分為十大名星所演Birth of the Wation得第二亦一百分為葛來福所演而賴婚Waiy Down Eost居第三得九十八分云（3）

小繙譯

▲政府聞日災後即設義賑箱於各地並貼有觸目驚心之廣告計三日之間其收無名氏捐美金三十餘萬云（3）（恨月）（譯美每週評論）

▲英國白雪鯿少佐著名病理學家研究癬病數年頗有心得曾在柏林設立癬病治療所治愈者不知凡幾不意於上月突然病故受其恩者莫不同聲悼歎云（3）（飛俠）（譯九日大陸報）

小調查

▲北京近年汽車日多據最近之調查北京全城公私及商家所有汽車數共計一千二百七十九輛（在天）

小郵箱

▲野苹君鑒　就是我

▲木萬里君鑒　鄙人不姓陳 （清波）

●寡婦俱樂部與鰥夫俱樂部 （示）

德國路道夫村中有五十二寡婦組織一寡婦俱樂部凡有夫之婦及閨女皆不得入會其會員於每星期之尾往各處遊玩每受各地居民之招待而離此村不遠為一小鎮名葛雷文宣鎮中有一鰥夫俱樂部月前此俱樂部請寡婦俱樂部全體會員往遊竟餉以大讌會及跳舞會及寡婦甚歸則將屆之時已有數人暗訂婚約者今寡婦俱樂部已答請鰥夫俱樂部會員往路道夫村遊玩大約彼時又將有一批之婚約成就矣事見八日字林週刊（3）

杜滋園潤例

張廣仲鬻書潤格

大長城香烟

口之於味有同嗜焉故吸大長城香烟未有不讚美者

中國南洋兄弟烟草股份有限公司

雙妹老牌雪花膏

此膏香滑而不膩潤澤而不燥專治男女肌膚暗晦面皮粗糙秋冬時候手足爆拆及男子剃鬚剃面後面皮皺拆一用此膏自然寬滑如恒或婦女修面發癢即當搽之無不立效凡洗面後常以此膏敷面能使顏容嬌嫩轉媸為妍誠修容清潔之妙品也

（價目）大瓶四角　中瓶二角半　小瓶一角半

雙妹老牌生髮油

鬢影髮香美人所貴蟠龍墮馬堪羨如雲故本行特製此生髮油其馨香爽滑馥郁芬芳潤澤而不膩養血祛風若常用之保無耽落蓬鬆之患況精益求精和以周髮之料務使髮光可鑑兩鬢生香雖今再世麗華亦難專美矣請購用之

（價目）大號五角　二號三角　三號二角　四號一角

各省各埠自設支行　洋廣貨店均有發售

廣生行有限公司啟

初印江邨消夏錄

此書為高江邨所著賞鑒最為確當連史紙印一元二角有光紙印八角

上海　北京　天津　有正書局發行

專治花柳毒症新舊蘊毒及男女一切皮膚病小兒胎毒效驗如神

價目　大瓶二元　每打廿元

上海五洲大藥房總發行　各埠藥房代售

佛乘

大乘非佛說辨（續）

（王恩洋）

復有於此施設難言謂諸菩薩如龍猛等既證法性已入大地廣大行願遍知一切大乘契經彼正所緣如何不許亦爲彼智內證所行境既得爲彼說又諸契經如汝所計若般若心經等觀自在菩薩說密嚴維摩等經多爲金剛藏菩薩維摩詰居士等說如是大乘契經既得亦爲菩薩境大乘契經既亦得爲菩薩說如密嚴等如是汝立比量有不定失即不能成自不成故不能破他故謂大乘契經龍猛無著之所說非佛說者理未能動此似不能立非異不能立假不能破非異能破蓋我立因云一切智智內證境所攝者就全部契經以爲言故就究竟證會圓滿明淨究竟理以爲言故如是全部契經究竟諦理唯爲一切智智內證境非謂菩薩於此契經一部一分都無所知亦不謂彼全無內證但非遍知故或雖遍知如等覺菩薩然證法性猶未圓故仍爲有學仍爲弟子不稱無學不稱大師如已遍知知已究竟則便名佛故我立因無不定失又云如心經密嚴等爲菩薩說喻不定者此亦不然蓋在我宗凡云經者皆稱佛說故菩薩說者論藏收故如是心經密嚴等雖菩薩說然仍稱佛說所以者何以佛菩薩同在一會佛所印可佛所認許如國王下詔詔雖不由國王作然王所印可王所認許則稱王詔不稱臣詔否則政令法紀便紊亂故法王敎世其理亦然雖菩薩說亦稱佛說以彼經藏之所收非論藏所攝故如是我聞從佛聞故故我立喻無不定失因喻俱成宗亦得成非餘說言無不定失故我立量無能違害故即亦能摧伏於他

復次即於此中應更審察如汝所云龍猛等菩薩已入大地已證法性大乘契經亦彼所行境故得爲彼所說者龍猛等菩薩已入大地已證法性故便許大乘契經得爲彼說云何一切智智已入究竟佛地已圓證法性乃不許說大乘契經如是顛倒深爲自害自害否則佛應非佛以其智曾龍猛等菩薩之不若故或龍猛等菩薩非菩薩以其智慧超於佛故如是顛倒更爲自害又如所云心經密嚴爲菩薩說者既爲菩薩說則即正云觀自在菩薩告舍利子不別云佛告舍利子云金剛藏菩薩答如實見菩薩不別云佛答如實見菩薩既華嚴般若爲龍猛菩薩說深密楞伽爲無著菩薩說則亦正云龍猛無著說而已矣何所畏懼何所恐怖而必系之以佛云佛所說以欺世耶（未完）

筆記

䠞夷室雜碎

煙橋

吳江城隍神爲唐太宗十四子明震澤之鄕有雙楊村有廟最古七十二圩香火所萃因稱獨盛村民例以十年爲期必具船裝錦棚游行蘇湖間謂之雙楊會其最富麗者以婉好童男女飾爲優孟衣錦插珠窮極華侈辛亥年春嘗一一舉行之首尾相接可七十餘艘所耗逾萬而四方觀者雲集傷財且數倍之歲辛酉又及期矣邑人以頻年水潦爲災不堪其擾力禁之自是或可永革歟

船之別名至多而於江浙之間尤甚有曰湖鰍曰山鰍子者小船也「滑滑搖」行於湖州「龍飛快」行於太湖「沙飛」大而迂緩春秋朝山進香用之「雙夾龍」爲「無錫快」之最大者婚嫁用之江村大家多有自製短篷以便往來者吾邑沈迭生先生晚年以故宅不祥弗能安居乃終歲處舟中云

凌磬生先生淸才雅度而遭際坎坷造物之扼彼可謂甚矣有二才子俱未婚而天其宅罹經火劫某日方買棹自平望返莘塔中途忽見紅光彌天知爲失愼俄爾有舟掠舷而過叩之則知即其家遭回祿也先生遽命反棹不復往視人謂曠達余謂傷心不忍見之也其詩沈詠韶先生刊之

新劇話

記歐陽予倩之「潑婦」本事（續）

劍塵

歐陽予倩君之演劇爲是藝術的久蜚聲藝術無待贅言今以戲劇協社有秋季劇藝表演之舉毅然出其心得之作新編「潑婦」新劇本以應之演員支配既定日日而排練之今則已就純熟劇情若何容爲介紹

（二）

「潑婦」一喜劇也亦一問題劇也或曰以劇中含蓄「育兒問題」「納妾問題」「白奴買賣問題」「大家庭與小家庭問題」則不僅爲一喜劇實一社會劇也全劇大意爰述於左

陳愼之爲一新青年於美術展覽會遇女學生于素心于美丰姿富學問一見傾心遂訂鴛盟組織小家庭過兩居生活家族非之不願也母吳氏以有姑之名而無姑之實更不直愼之乃苦爲愼之納妾之心愼之有姑母及妹姑丈及妹倩之家亦均爲妾婢主義之實行者兼之愼之卒業後即憑機緣得一銀行副經理職新處環境頓覺與學生時代不同愼之在學生時果爲主張一夫一妻制神聖的戀愛及廢娼廢妾等之健將至此竟爲環境所戰勝而不能不一反初衷實行自私自利之手段矣愼之於北里得一雛妓討入也甫入門羣相欣悅而于素心忽至一杓冷水愼之心爲之灰事之暴露雖以極貴重之鑽石顆飾賂素心藉博其歡心又得其姑母與弱妹之斡旋而終不可得

時素心已育斗間此變殊不以愼之爲然表同情於愼之之妾王氏逼愼之寫退書而已亦離婚携懷孩而去絕不留戀

（三）

新舊之爭於今爲烈舊社會即極端攻擊新青年新青年則極端攻擊舊社會互相水火初不相容是劇開場陳愼之父母之對話即足以代表一般社會彼輩之見解是否正當吾人亦只得一笑置之

（以禮）（冷笑）哈哈哈

（吳氏）你笑甚麼

（以禮）現在這些人說的話我眞不懂做的事我越發不懂

（吳氏）要懂他幹什麼我是也不看報連問都懶得問

（以禮）弄到你面前來不由你不問

（吳氏）呵我當你笑的是國家大事呢

（以禮）家還管不了還管什麼國咳大家庭小家庭到處鬧笑話

（吳氏）（冷笑）瞧看吾怎麽樣自己家裡有房子不住倒撥弄着丈夫住到外頭去不過是怕公公婆婆管她就是了其實像我們這種人家何嘗拿着我們從前做媳婦的規矩來責備我們的兒媳婦眞是待客一樣誰知還是不行我們少奶奶還是要分居另住其實有衣穿有飯吃還有什麼不稱心作人家的兒媳除了管家侍奉公婆養兒子還有甚麼事情（未完）

我之影戲談（續）

賈紹華

皮相之美爲一種面具柔弱而無變化者僅藉之而常顯於觀衆則久之必使之生厭而思揭去之得以一覩其內觀究竟若何既揭破後見所見者咸爲不足道者或竟毫無所見則此被揭者之名譽必一落千丈永墮不起若有一女子面貌平庸經許多艱難而始達成功之目的則此女子之名譽必能保守到底永久不敗梅暴許女士嘗自謂「余幸不美故得有今日」即此故乎

人格者即伶俐活潑之動人表情也凡動人表情必爲伶俐活潑發自內心者其皮肉常變動不息如受外界之刺激或內心有所感觸後皮肉上即起一種特別之表情使人望而即知劇中人之情形及心理因電影爲無聲劇一切喜怒哀樂等之神氣俱須於面上表演出來與舞臺劇可簡以言語者截然不同是故「人格」二字亦可作「內心之表演」解亦即表示一人之個性也

人之個性本不相同各人有各人之個性亦即各人有各人之人格也若扮演者之人格適合於劇中人之人格則扮演者於演劇時猶如身入其境忘却「自我」之觀念劇中人之個性得以盡量發揮因之其表情必能淋漓盡致盡其能事毫無牽強做作之弊且於演員亦覺便利不致有隱藏一己之個性強就不同之個性之苦而覺不自然矣如默默寡歡之人不宜飾劇中之伶俐活潑者天性快樂者不宜飾劇中之悲旦故扮演者於扮演之前須認明一己之人格適於何點也

是故影戲女明星宜具有之要素爲人格與藝術（現乙）

小說

社會小說 黑暗上海（八九）

（淸波）

第六回 博士擲胎刀圭施妙技 佳人飲恨麻醉洩芳心

余仲虎道那可辦不到我的小妾也不過吃些波斯紅土罷沒有淸膏大土供應他呢這時候壁上的鐘鐙鐙敲了兩下余仲虎道不好法定時間到了遂和李醫生約定晚上再見余仲虎別了李醫生逕向律師寫字間而來一到寫字間就接着法庭通知准下禮拜一上午九點鐘開審洪世明一案余仲虎心想幸虧世明是脫離倫如眞是急病身死此刻眞要急煞人眼看這一筆大財落進來又滾出去了有話便長無話便短匆匆已到禮拜一這一天一早余仲虎和律師到庭共乘了一輛汽車也命洪世明坐在車內和車夫並排坐着這一天仲虎的意思本想替洪世明換一兩件略爲乾淨點的衣服後來和律師一商量還是存其本來面目爲妥因爲他這般落魄可以引起堂上法官憐憫之心案子更容易操勝算仲虎一想也不錯遂將污穢不堪泥垢滿身的乞丐共載一車此時律師和仲虎俱是發財心切也顧不得什麽骯髒不骯髒衛生不衛生了到得堂上洪世明一一照着那律師所串好的口供一講又聲明實係無力辦不出堂費堂上果然動了惻隱之心照准了恰恰他的老子老洪並未到堂洪世明的律師更是振振有詞說被告顯見情虛不敢到堂堂上更加相信當庭便判令被告限期到堂答辯原告退去候訊不消說得洪世明仍舊坐了來車跟着律師余仲虎回去可是余仲虎心中非常得意一想今天這一來官司已佔上風老洪到堂一定沒有面子多少總要破費他一些腥羶了誰知轉到家中老洪那裡早挽出一個人出來向余仲虎討口風要求和解余仲虎這一喜非同小可（未完）

（五）克寧純潔牛乳粉 此爲小孩應服之改良食品由美洲運來可隨意製成牛乳 吉時洋行經理

（六）製克寧牛乳之法 欲有一大瓶之牛乳可用此乳粉十六羹匙（合半英兩）每日服食三次可增進體量身體肥壯 吉時洋行經理

桐川王氏修譜

我支之譜修於咸豐九年至今已有六十餘年各族分居南潯震澤等處者甚多其丁口生卒年月日婚嫁葬地多未載入見報後即行詳細開列寄來以本年八月底爲限凡我同支幸勿自誤通信處上海英大馬路永安公司對面惟新里維羅廣告公司 唐秘閣公後三十六世孫均卿同姪梓濂啓

岱爾醫士品吉露

英國岱爾醫士品吉露乃最著名之治霍亂吐瀉絞腸吊脚諸痧之靈丹若購備數瓶既能保護己身又可救濟別人所費有限獲益無窮樂善好施者祈注意之 大瓶二角五分 小瓶一角 慈善性質或公衆團體購另有定章 總發行上海廣東路十六號 漢彌敦英行

2

舊拓石門銘

石門銘字體放如天馬行空此舊拓本筆畫淸朗較近時拓本有天壤之別精印一册定價大洋六角

上海四馬路望平街有正書局啓

請購孤兒院的精美籐器特點

式樣新奇 工料精固 包送 定價低廉

上海孤兒院 發行所 新世界南部對過 電話中央一六六七

有正書局新出

中國名畫

第二十四集

本集爲中國美術之唯一出版物其精貴久荷社會稱譽近來風行歐美不脛而走而德國尤爲崇拜學校以本集爲圖畫敎本其價值可知矣茲又新出第二十四集用新法珂羅版影印精美無比細目詳錄於下

●蕭照雪柳棲禽
●范中山雪景山水……（平等閣藏）
●趙子昂青綠山水人物
●宋人無款古木遠山……（羅叔蘊先生藏）
●[illegible]重遊虎邱圖……（淸內府藏）
●王烟客山水
●仇十洲桃柳春波圖……（淸內府藏）
●王石谷小立竹樹
●八大山人荷花鴛鴦……（甘翰臣先生藏）
●顏輝細筆山水……（平等閣藏）
●郎世寧畫羚羊
●窪盦軒松柏……（淸內府藏）
●王石谷月舟小景
●石濤圖石手卷……（鏡香閣藏）
●淸高宗山水樹木……（淸內府藏）
●沈顥顏鳳
●改琦樓仕女二幅……（徐積餘先生藏）

中國名畫集 已出二十四集 每集一元五角

中國名畫外集 已出九十餘種 每種自五角至四元六角

袖珍名畫集 已出六種 每種六角

中堂 已出六十五種 每種自八角至三元二角

畫屏 已出十六種 每種自一元五角至四元六角

上海北京天津有正書局同啓

煤氣燈

煤氣燈爲最廉之燈光中國式住宅或市房欲裝配煤氣燈本行可代爲裝接不另取費欲知詳細請函達西藏路五號大英自來火公司可也

原拓精印

歷代古印大觀 第二集出版

印章爲金古石彝文字之一其上者多與鐘東文器同其矣吾者即俗所謂經篆亦斯相小與之遷歷代文字之變遷於此可考非僅貴刻印家摹仿已也本局搜羅古銅印上自周篆秦未官私各印以及宋元押章集拓成書每集四冊其第一集久已風行海內茲第二集又已出版好古家當必先昭爲快也每部大洋二元

上海望平街 北京敷西門 有正書局發行

曾伯廉痧疫藥水專治

肚痛 瀉症 赤痢 霍亂絞腸痧及腹痛

此奇異之藥所已救活人類生命之多及減少吾人所感受痛苦之效力實爲世界任何藥之所不能及

更有一事應請諸君牢記者即此藥一劑立止肚痛若治極重之瀉症至多亦不過三劑總之此藥治愈病症屢奏奇效百不爽一也此藥乃植物性之化合物無論何處均有出售

（二） 5870甲